Hay dinero para obras, pero falta capacidad para ejercerlo

ESTADO 4-A

X 2 DEMOCRACIA DE JULIO

Meridiano de Nayarit

...es 25 de Mayo del 2000 | 57 AÑOS SIENDO EL MEJOR DIARIO DE LA REGION | Tepic, Nayarit

CUPON Meridiano MUSICAL
ESTE CUPON +$30 PESOS=
CAMBIALO EN LOS CENTROS DE CANJE O DIRECTAMENTE EN ZAPATA 75 PTE. TEPIC, NAY
Meridiano

EL VIERNES A LAS 9 DE LA NOCHE

...ox vs Labastida-Cuauhtémoc

* El panista aceptó debatir con sus oponentes del PRI y la Alianza por México este viernes

* Aclaró que la alianza Cárdenas-Labastida difícilmente "cuajará" en su contra

SUN / México.- Vicente Fox Quesada, candidato de la Alianza por el Cambio a la Presidencia de la República, dio a conocer que sí participará en el debate con sus oponentes del PRI y la Alianza por México, Francisco Labastida Ochoa y Cuauhtémoc Cárdenas Solórzano, respectivamente, noticia que sorprendió a la opinión pública pues horas antes había anunciado que no suspendería sus actividades de campaña.

NACIONAL 10-A

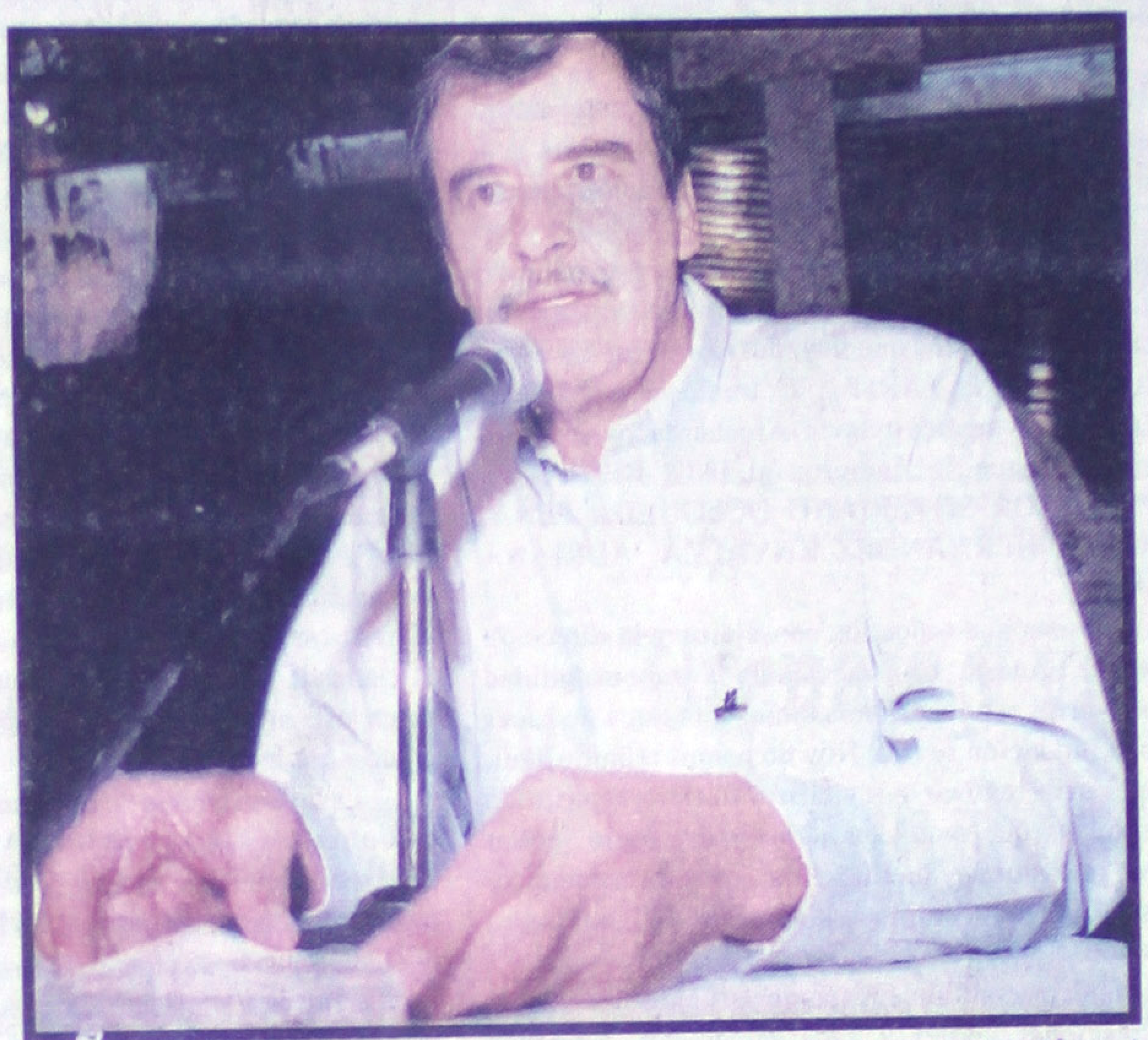

Luego de afirmar que no se prestaría al juego del debate, Vicente Fox informó que sí participará del encuentro con sus similares del PRI y Alianza por México.

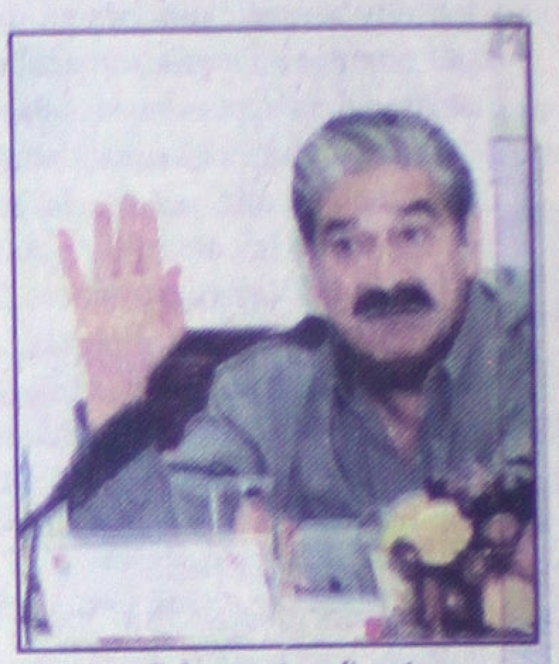

Antonio Echevarría afirmó que no rebasará la ley con tal de cumplir las expectativas salariales del SUTSEM. (Foto: Mike Rosales\MERIDIANO)

SI TOMAN MEDIDAS EXTREMAS

Aunque paralice SUTSEM al estado, "yo me voy a sujetar a la ley": Echevarría

* "No existe ningún acuerdo con el sindicato, porque sus peticiones son demasiado altas y no puedo dar más que el Gobierno federal", enfatizó el gobernador

* Descarta Echevarría división en la clase trabajadora del estado; "sólo me sustento en el artículo 115", dijo

Por Hugo Dorantes
MERIDIANO

Tepic.- El gobernador del Estado, Antonio Echevarría Domínguez, afirmó en torno la declaración que emitiera donde asegura que no firmará acuerdo alguno que tenga que ver entre los burócratas y los ayuntamientos municipales refirió "no estoy dividiendo a nadie con esta actitud y solamente se está sustentando en el Artículo 115 constitucional".

GOBIERNO 5-A

...spende ...ánsito ...de ...bis por México

...s "peceras" ahora ...rán que circular por ...s y Veracruz ...congestionar la ...principal ...30 de junio vence el ...torgado a ...narios de ...s para que ...sus unidades

...ro López / MERIDIANO

...Tepic.- El Director General ...y Transporte del Estado de Nayarit, Maximiliano López ..., dejó en claro que los per... ...sionales son para todo ...dano que se solidarizó ...ación de servicio a la ... tepicense, ello a con... ...del paro laboral del ...público.

LOCAL 3-A

AL NEGARSE AL DEBATE

Cuenta Fox con sus propias estrategias: Rita Esquivel

Por Hugo Dorantes / MERIDIANO

X 2 DEMOCRACIA DE JULIO 8 A

El candidato a senador de la Alianza por México, Guadalupe Acosta Naranjo y el rector de la UAN, Francisco Javier Castellón Fonseca, anunciando una nueva fecha para un debate entre los aspirantes al senado, ayer en el auditorio de economía.

...CLAMÓ MAFR

...políticos ...provisados ...gañen a ...campesinos

...ue ahora se ...sombrero y ...botas dicen ...er los problemas ...campo cuando ...antes se ...ron los zapatos

...odríguez / MERIDIANO

DEMOCRACIA DE JULIO 9 A

Marco Antonio respondió con un proyecto real a la demanda de los campesinos de la sierra de Jala, que se quejan de que los programas federales prácticamente no les llegan.

Rompió Ney con el viejo PRI, con nueva generación de políticos

* Se deslinda de quienes han ensuciado la imagen del partido y desprestigiado, "con un pensamiento diferente mantiene el PRI esta campaña", dijo el candidato a diputado federal por el II Distrito * Externa el candidato a diputado por el II Distrito apoyo a constructores, albañiles, piperos y empedradores

Por Hugo Chávez / MERIDIANO

X 2 DEMOCRACIA DE JULIO 8 A

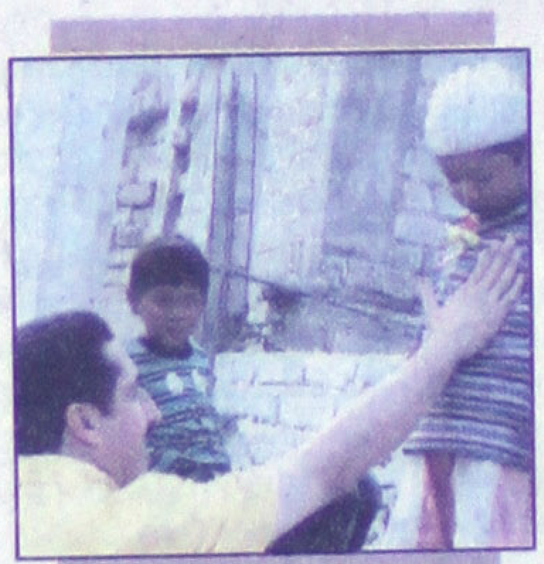

La propuesta política de Ney González incluye desde luego a los niños, que si bien ahora no votan, serán quienes mañana forjen nuestro estado.

Empezó la asquerosa guerra sucia, con el envío de un documento anónimo como el que aquí se presenta. (ver Serpentina)

...urelos ya ...uestra sala ...hibición ...o prefiere ...mostramos ...micilio, llámenos ...14-81-82

Altima es único, seguridad de otro nivel
ALTIMA GXE 2000
$203,700.00 PRECIO DE CONTADO
Automotores Sierra, S.A. De C.V.
NISSAN
TEPIC Insurgentes y Roble s/n Tel: 14-81-82 y 14-81-77
ACAPONETA Teléfono 2-02-00

REFLEXIONES

Con el lema, para el desarrollo económico, social y cultural, surge la fundación Alica de Nayarit

* Festejaron 10 años de trabajo
* ¿Qué se dijo un 5 de julio?

Por Guillermo Flores/Especial para MERIDIANO

El propósito de dicha obra, se ha cumplido. Por medio de tan importante institución del pueblo de Nayarit, han explorado los perfiles de la sociedad, faena que supone delimitar algunas fronteras, definir y precisar sus conceptos fundamentales, en fin, recorrer como lo han realizado diferentes caminos con una luz que permite ser reflejada en una sociedad como la nuestra. En este transcurrir no solo del tiempo, no ha tocado examinar hechos de la vida diaria, al mismo tiempo que abstracciones, pues no se debe olvidar que en definitiva lo único que tiene validez científica no es el hecho aislado y sin conexión con otros de índole similar, sino el principio que resume la esencia de una diversidad de hechos prestándoles categoría de ley científica. Así es, para muchos dentro de esta bella casa ubicada por la calle Veracruz número 265 norte, en el corazón de nuestra ciudad, se han analizado no solo simplezas, también actos de profundidad, que en ocasiones parecerían, a simple vista que no tuvieran notoriedad, pero si les puedo referir que están vinculadas estrechamente con los aspectos más sensibles del ser humano, donde encontramos la fe, la religión, la vida familiar, la participación política, la conducta y la actitud profesional de determinados hechos y fenómenos que tienen una repercusión social.

¿Pero que se dijo hace 10 años, cuando se fundo tan importante medio cultural?, ¿Quiénes formaron parte de una obra que sigue firme, gracias a la voluntad de la familia Echevarría Domínguez y de una administración que ha respondido?.

No quiero dejar fuera una sola palabra de la manera como han conmemorado cada año, el trabajo de 10 largos años. Aquellas palabras aun continúan vigentes en la mente de los que viven y en las familias de los que han muerto: en un día como hoy de 1991, la FUNDACIÓN ALICA DE NAYARIT A. C. Inició sus trabajos en este hermoso edificio colonial. En nuestras mentes todavía se recuerda los sensibles mensajes de afecto y reconocimiento que se rindieron al ING. BENJAMIN CORTINA CARMONA, AL PROFESOR SEVERIANO OCEGUEDA PEÑA, EMILIA ORTIZ, PROF. ENRIQUE HERNÁNDEZ ZAVALZA, ADRIANA ESCALANTE Y JUAN PRECIADO.

Aun recordamos los buenos deseos que todos los consejeros y la dirección vertimos en la ceremonia de toma de protesta. Conscientes de la responsabilidad que adquirimos, con entusiasmos y bríos renovados nos dimos a la tarea de hacer realidad los elevados ideales que la fundación se fijó. Hoy no hemos reunido aquí, y gracias por su amable presencia, para renovar y revitalizar nuestro espíritu de servicio, de ratificar los compromisos que entonces adquirimos, como fueron trabajar por impulsar y promover la cultura y la educación, apoyar, capacitar y orientar los grupos agropecuarios y sobre todo, unirnos a la sociedad civil que busca mejorar y modernizar nuestro estado.

Nuestro edificio y nuestros técnicos continua prestando servicios, asesoría y capacitación a diferentes organizaciones civiles y gubernamentales, a grupos rurales, empresas privadas, intelectuales, artistas, científicos y técnicos. La fundación es y será una institución plural, respetuosa de la dignidad humana, de todas las formas de pensar, políticas y religiosas y filosóficas, donde tratamos de consolidar, la UNIÓN ENTRE TODOS LOS NAYARITAS, que se distingan por su vocación de servicio, en torno del trabajo y la superación, en beneficio de los grupos sociales que aspiran a "VIVIR MEJOR", Tal como lo definió nuestro Presidente del Consejo Directivo, Contador Público Antonio Echevarría Domínguez.

En más de 5 años (se dijo un día 5 de Julio pero de hace 10 años), hemos llevado al campo nuestro apoyo para que los grupos ganaderos en forma responsable y honesta se organicen, se eduquen e inicien el cambio, mejorando genéticamente sus razas, con un mejor manejo con la finalidad de prevenir las enfermedades; educando mediante la vacunación y muchos otros hechos más. A partir de enero impulsaremos la transferencia de embriones. Nosotros en ningún momento hemos impuesto esquemas de trabajo, procuramos que las gentes con su propia iniciativa lo haga y juntos caminemos resolviendo los problemas que se van presentando. En la cultura y en el arte, siguen impulsando a los intelectuales y artistas, conociendo su producción espiritual y literaria, científica o tecnológica, en forma constante ofrecemos a los Nayaritas, variadas opciones de recreación y esparcimiento. Nuestros programas sociales se intensifican, ofreciendo opciones de superación, formación y proyección humana y cultural a grupos de la tercera edad, jubilados, discapacitados ecologistas y muchos más.

LA FUNDACIÓN ALICA, trabaja con el único afán de brindar otra opción a los cientos de familias que buscan para sus hijos una mejor educación, más humana e integral. LA FUNDACIÓN ALICA, nació para servir a todos los que solicitan su apoyo y que en nuestras manos está poder ayudarlos, a nadie engañaremos, cuando es posible ofreceremos soluciones y si no se puede lo diremos de inmediato, en forma comedida, pero precisa, ofrecemos respeto, honestidad y confianza, la Fundación nació para complementar esfuerzos y cubrir carencias no resueltas, nació para ofrecer una oportunidad más de superación y mejoramiento socio económico y cultural. A la fundación a todos los que laboramos sólo nos mueve el afán de servir, de ayudar y sobre todo de hacerlo con calidad humana, de manera que nuestros usuarios queden satisfechos de nuestros servicios y atención. Al servir, sólo buscamos la sonrisa y la renovación de quienes atendemos, ojalá que todos ustedes así lo sientan, cuando menos queremos que sepan que esos son los principios que animan a todos los que trabajos y colaboramos en LA FUNDACIÓN ALICA DE NAYARIT A. C. Así lo dijeron, hace 10 años, así lo están cumpliendo al festejar este 11 de mayo 10 años de trabajo, donde el Profesor Ricardo Calderón Tellez a jugado un papel fundamental como director general. Para todos ellos, nuestro reconocimiento sincero, ya que han respaldado con sencillez y humildad a quien requiere de un foro para proyectar como lo dijo ANTONIO ECHEVARRÍA, los valores que tiene nuestra entidad.

Meridiano de Nayarit
ame Asociación Mexicana de Editores de Periódicos, A.C.
Director General
DR. DAVID ALFARO

GUILLERMO AGUIRRE

LA SERPENTINA

*** Entra en acción la pesada maquinaria del sistema político mexicano para evitar la transición * Con toda perversidad envían anónimos para enrarecer el clima político * Verdaderamente asqueroso el manejo que se viene haciendo para intimidar al electorado * SALVADOR MUÑOZ HERNANDEZ, sigue metiendo sus chatas narices en la administración de Ixtlán del Río * Ayer intentó hacer con su gente, un plantón en las afueras de palacio municipal * Define JESUS PAREDES su posición dentro de la Alianza, "soy candidato de la sociedad civil", dice * Sin los candidatos del PAN y del PRI, el debate no puede ser lo mismo**

Empezó a llegar por cientos a través del correo normal, un anónimo que se refiere a un programa denominado "Tabaco Negro", no vale ocuparnos mucho de su contenido porque clarito se ve lo asqueroso de sus propósitos, aquí se trata de hacer creer que el Partido Acción Nacional, tiene instrumentada una especie de campaña o golpe de mano sicológico, la verdad es que este documento es el primero de una serie de acciones de toda la pesada maquinaria del sistema político mexicano que se desmorona y que va a recurrir a toda clase de maniobras como esta que verdaderamente resulta asquerosa y para muestra un botón...algunos detalles no sólo no nos preocupan sino que incluso nos dan risa, pero sabemos que no tendrán el mismo efecto en las conciencias de la gente de buena fe nayarita, no cabe duda que quienes manejan esto han liberado todos los monstruos para dar una batalla desesperada a través de la difamación y enrarecer el ambiente con estos recursos perversos. Damos aquí la clarinada para que la ciudadanía o,a quien le llegue esta basura la deposite en el lugar que le corresponde.

La divisa como se ve es cerrarle el paso a toda costa al candidato de la Alianza por el Cambio, y utilizar todos los recursos, así sean asqueroso como el que está circulación lanzó y que mañosamante lo refieren a otros momento electoral... se ve clarita la maniobra, muchos medios nacionales y hasta televisa entrándole al juego para cerrarle el paso al candidato FOX,

Aquí lo que va a traer como consecuencia todo esto es la radicalización de la sociedad, y se está dando una revolución de la esperanza de los mexicanos, lo que si queda claro es que se pretende ya ganar por las malas lo que no se pudo ganar de una forma civilizada y democrática, como se venía cacaraqueando... ¡lástima México no merece esto! ******

Nuevamente el CHATO MUÑOZ, anda metiendo sus narices en su antiguo terruño de Ixtlán del Río Nayarit, ayer la gente que trabaja para él, intentó hacerle un paro al alcalde de ese lugar TOÑO RUIZ, gentes del PVEM, antiguos panistas que dividió el hoy contralor del estado, llegaron hasta la presidencia municipal de Ixtlán, y empezaron a lanzar consignas en contra del actual presidente, quien sin arredrarse de inmediato aceptó un contingente dentro de su oficina para dialogar con los manifestantes, pero éstos en forma por demás abusiva se metieron en tropel para seguir gritándole consignas, sólo que ahora en lugar de gritarselas desde afuera, lo hacían desde el propio interior de la presidencia...por supuesto que el alcalde TOÑO RUIZ, no dejó pasar la oportunidad para informarles a los ahí presentes, todos ellos identificados con la gente que asiste a cuanta manifestación se hace en contra de algún organismo o institución política relacionada con el gobierno pasado, que si había poca agua, era porque el CHATO MUÑOZ,

JESUS PAREDES, candidato a diputado federal de la Alianza por México, al segundo distrito, en visita en Meridiano de Nayarit.(Foto: Miguel Gómez\Meridiano)

dejó una deuda tan sólo en SIAPA de más de un millón de pesos, y por liquidar estos compromisos del CHATO MUÑOZ, el actual ayuntamiento no puede despegar para abatir tanta necesidad verdadera del pueblo ixtlense, luego les explicó TOÑO RUIZ, que en otras deudas generales, el CHATO MUÑOZ, dejó temblando al municipio con un saldo en contra de más de un millón 600 mil pesos, y todo esto aunado a la falta de recursos económicos que por el momento viven los ayuntamientos, concretamente el de Ixtlán del Río, mantiene las obras, entre ellas las de agua potable y alcantarillado, en una especie de pausa...lo cierto es que el contralor general del estado, insiste en meter intrigas por doquier, a ver si un día de estos no se le revierte la bomban y los mismos que hoy están trabajando para su causa, no se cambian de patrón, viendo que hay mejor paga en otro lado *******

CHUY PAREDES, visitó [...] de Meridiano de Nayarit, para d[...] algunos puntos políticos de su [...] pal seguramente es el de haber [...] al ser nominado candidato de la [...] México, por la diputación por [...] Distrito, no tuvo que renunciar a [...] ni tampoco tuvo la necesidad de [...] algún partido, en este caso con [...] PRD, JESUS PAREDES, dice que [...] dato externo, es decir que él es un [...] los llamados "sociedad civil", y [...] momento ha dejado muy claro [...] intenciones de ser un miembro de [...] además queremos agregar por [...] también lo precisó el pasado do[...] gigantesco mitin de la Alianza po[...] donde ante el micrófono y en voz [...] que en el acto que se estaba celebr[...] había militantes del PRD, sino [...] partidos que querían un verdade[...] que ahora apoyaban a un nuevo [...] esto no se requería ser priista, [...] panista, simplemente tener ganas [...] los candidatos que ofrecen verd[...] bios, como en este caso son los [...] por México...en cuanto a su cam[...] curioso que PAREDES trae [...] puros priístas, chamacas jóve[...] nes también de edad madur[...] ellos mismos nos confesar[...] algunos todavía son, priístas [...] paña PAREDES FLORES [...] candidato listo, sabe que le [...] despliegue, y que tiene much[...] nes, pero insiste en no darse [...] hasta que las elecciones de [...] digan la última palabra...¡sue[...]

Está visto que un de [...] candidatos del PAN y del P[...] sabor, es como hacer una c[...] brida, o exageradamente sala[...] dó comprobado ayer que lo[...] al senado, del PRI y del PAN, in[...] rector a un debate, no asistiero[...] estuvieron presentes en el audito[...] mía GUADALUPE ACOSTA [...] GUILLERMO VALENCIA [...] PEREZ RUIZ, y MANUEL OV[...] rón las figuras de RITA ESQUIV[...] CO ANTONIO FER[...] RODRIGUEZ, lo que provocó q[...] el acto se cancelara, hubo una nue[...] de parte del rector, y ésta consis[...] los para el 31 de mayo del año en [...] desde ahora sabemos que pa[...] programada la visita de la dirige[...] del PRI, la yucateca DULCE MA[...] RIANCHO, razón por la cual e[...] nuevamente el candidato del PR[...] pues seguramente andará ocupad[...] a su líder nacional y entonces qui[...] en la UAN no será posible...¡ju[...]

****** Ayer tuvimos la oportuni[...] cer al subsecretario general de la [...] es decir a quien en la práctica pod[...] al subcontralor, el contador públ[...] CISCO JAVIER FRANQUEZ M[...] hombre muy capaz y que mues[...] tener un amplio dominio de su le[...] mente el contador FRANCISCO [...] nos impresionó por los conceptos [...] respecto a la responsabilidad de lo[...] públicos, seguramente al señor FR[...] MARTINEZ, le esperan grandes [...] lidades, esto lo aseguramos por l[...] que viene demostrando...¡éxito! [...] na.

Se solicitan prensistas y ayudantes de prensa, interesados presentarse de 9:00 a 11:00 horas, con el Doctor David Alfaro, en calle Independencia y Canario, en el fraccionamiento Las Aves.

Se solicitan reporteros para la sección policiaca, requisitos experiencia en esta área. Interesados presentarse por las tardes de 18:00 a 19:00 horas, con Guillermo Aguirre, en Meridiano de Nayarit, calle Zapata 73 poniente, centro.

Universidad Autónoma de Nayarit
SECRETARIA ACADEMICA

Relación de cursos de computación de Win '98 y Oficce 2000

CURSOS	FECHA	HORARIO	COSTO
Win, word, excel y power point	29 de mayo al 13 de julio	7:00 a 8:30 hrs	$ 600.00
Win, word, excel y power point	29 de mayo al 13 de julio	8:30 a 10:00 hrs	$ 600.00
Win, word, excel y power point	29 de mayo al 13 de Julio	12:30 a 14:00 hrs	$ 600.00
Win, word, excel y power point	29 de mayo al 13 de Julio	19:30 a 21:00 hrs	$ 600.00
Win, word, excel y power point	27 de mayo al 15 de Julio	8:00 a 13:00 hrs	$ 600.00
Win, word, excel y power point	27 de mayo al 15 de julio	13:00 a 20:00 hrs	$ 600.00
Win, word, power point e internet infantil	29 de mayo al 13 de julio	16:00 a 17:30 hrs	$ 600.00
Internet	29 de mayo al 1 de junio	10:00 a 12:30 hrs	
Internet	12 al 15 de junio	17:30 a 19:30 hrs	
Internet	26 al 29 de junio	10:00 a 12:30 hrs	
Internet	10 al 13 de julio	17:30 a 19:30 hrs	

Edificio CYAM[...]
Telefono 11-88-00 ext [...]

...inó la anarquía

...egulará uso de ...culos de personas ...discapacidad

...sito convino con DIF y Hacienda ...e placas especiales a ...otores de personas con ...iones físicas
...neficio se otorgará en base a un ...; los carros que se amparan con ...olo del discapacitado serán ...os

...Dorantes / MERIDIANO

...ic.- Con el propósito de mejorar el bienestar ...rsonas con alguna discapacidad, Humberto ...l Martínez y Maximiliano López García, ...s generales del Sistema Estatal para el Desarrollo Integral de la Familia (DIF) y de Tránsito y ...rtes del Gobierno del Estado respectivamen... ...ibieron un convenio de colaboración, por ...el cual dichas instancias coadyuvarán en el ...miento del parque vehícular de dicho sector ...nal.

...convenio signado además por Lázaro Cárde...n, administrador estatal del SAT de la Secre... Hacienda y Crédito Público, Delegación ... se precisó que para llevar a cabo dicho ...amiento, la Dirección de Tránsito y Tránsito ...porte otorgará, de acuerdo con el padrón que ... Asociación de Personas con Discapacidad, ...especial de placas, la cédula, los hologramas ...ectivo permiso a quien así lo acredite con el ...cilitarle a su traslado y tránsito vehícular por ...entes puntos de la geografía nayarita.

... breve acto, al que asistieron Arnulfo Cortés ...ín, presidente del Asociación de ...citados en la entidad, así como Héctor Arias ...director del Centro de Rehabilitación y Edu... Especial (CREE) y Marco Antonio Vargas ... coordinador de apoyo a los Discapacitados ... en Nayarit.

...ndoval Martínez agradeció la disposición, el ...e las mencionadas instancias estatales y fede... ...r sumarse en las acciones de bienestar que ...ganismo asistencial emprende en favor de ... más lo necesitan.

...on la representación de Martha Elena García ...varría, Constanza María Mora Ramírez, coor...a del Area de Salud del DIF en Nayarit, ...ó la exposición de dibujos elaborados por ...s de educación primaria de los veinte munici... estado como parte de la campaña ¿Como veo ...pá?, por una paternidad mas responsable, que ... cabo el Programa de Atención a Menores y ...centes en Riesgo (PAMAR).

Suspende Tránsito ruta de combis por la México

* Las "peceras" ahora tendrán que circular por Zacatecas y Veracruz para descongestionar la avenida principal
* El 30 de junio vence el plazo otorgado a permisionarios de minibuses para que renueven sus unidades

Por Arturo López / MERIDIANO

Tepic.- El Director General de Tránsito y Transporte del Estado de Nayarit, Maximiliano López García, dejó en claro que los permisos provisionales son para todo aquel ciudadano que se solidarizó con la prestación de servicio a la ciudadanía tepicense, ello a consecuencia del paro laboral del transporte público.

Además, el funcionario mencionó que los permisos provisionales son de 30 días a partir de la expedición de los mismos.

Por otra parte, López García comentó que las rutas que se denominan Progreso 4 y 5, habían estado solicitadas desde hace ya mucho tiempo, y lo que ahora se hace es implementarlas pero no es a consecuencia de los permisos provisionales, y es por eso que solamente se echaron en marcha, también debido a las necesidades.

Asimismo, el director de Tránsito y Transporte señaló que se abrieron cinco rutas nuevas a consecuencia del paro que se registró hace algunos días, pero esas dejaron de tener vigencia a partir de la terminación de la misma.

En lo que respecta a los colectivos, Maximiliano López dio conocer que a partir de la semana próxima se les cambiará la ruta, pues se utilizarán las calles Zacatecas y Veracruz con el motivo de descongestionar la vialidad de la Avenida México, y se considera que no es en perjuicio de la ciudadanía capitalina.

Por otra parte, el funcionario declaró que actualmente uno de los beneficios que se tienen contemplados, es la regularización del costo en las unidades, puesto que dentro del primer cuadro es de 12 pesos por el servicio de taxi.

Mientras tanto, en lo que respecta a los microbuses se tiene contemplado el mejoramiento, pero ello de acuerdo a la fecha que se convino, porque el plazo es hasta el día último de Junio, para comenzar el día primero de Julio con un transporte digno, y se continuará con más medidas para mejorarlo.

El sobretráfico que se presenta en la avenida México obligó a la Dirección de Tránsito reordenar las rutas de las combis.

Reconoce el Ayuntamiento

Insuficientes los servicios públicos por falta de recursos

* Aclaró Miramontes Herrera que se hacen esfuerzos por satisfacer las demandas de la ciudadanía
* Precisó que se tienen importantes avances en agua potable, alumbrado y recolección de basura

Por Lourdes Vázquez / MERIDIANO

Tepic.- Para el secretario del Ayuntamiento de Tepic, Gilberto Miramontes Herrera, en los servicios públicos municipales más que registrarse fallas hay insuficiencias, por lo que para abatirlas se está trabajando intensamente para darle respuesta a las demandas ciudadanas.

Añadió al respecto "estamos haciendo un esfuerzo muy grande para que se cumpla puntualmente con los servicios y se beneficien los tepicenses, de hecho en el departamento de Aseo Público ya se rehabilitaron seis camiones recolectores de basura y se adquirieron dos más que ahorita están en San Luis Potosí en donde se les está colocando su caja recolectora".

Reconoció que aún el Ayuntamiento capitalino no logra satisfacer plenamente los requerimientos de servicios públicos que se le brinda a la ciudadanía, pero se están mejorando en términos de calidad y de eficacia.

"En parte por la falta de recursos existe la insuficiencia de los servicios, aunque se hacen los esfuerzos por mejorarlos, además porque los que se tienen (servicios) requieren de fuertes inversiones para equiparlos, modernizarlos, entonces para mejorar la calidad de un servicio se requiere de recursos, pero para ello también se necesita de la participación de la ciudadanía, de su aportación como contribuyentes que nos permite ofrecerle servicios con mayor eficiacia", explicó Miramontes Herrera.

Drenaje y vialidades, obras prioritarias en Xalisco

* Perforará el Ayuntamiento un nuevo pozo para el abastecimiento de agua en la capital del municipio
* Precisó Sánchez Ahumada que las obras se postergarán hasta pasando el temporal de lluvias

Por Arturo López / MERIDIANO

Tepic.- El agua potable es una de las prioridades en cuanto a obra pública y de servicios, y actualmente está a punto de funcionar el pozo "El Solito", que es el más antiguo, y se perforará uno nuevo que brinde 80 litros por segundo para abastecer todo el municipio de Xalisco, declaró el alcalde del lugar Oscar Sánchez Ahumada.

Asimismo, dentro del Ramo 33 que marca la Obra Pública, las actividades con preferencia a realizarse son: en la zona urbana drenaje y, en la rural es la creación de caminos.

De tal manera, que con lo anterior, el presidente de Xalisco señaló que las obras tendrán que realizarse después de la temporada de lluvias debido a la premura de las mismas pero en agua potable se podrá ejercer...

Sánchez Ahumada dijo que ... primordial en el plan de desarroll... municipal es el mejoramiento en lo... servicios públicos, así como la ejecu... ción de obra pública en drenajes ... vialidades, pero en cuanto al desarroll... económico es impulsar la diversifica... ción de las actividades agropecuarias...

A lo anterior, Oscar Sánchez agre... gó que se debe ser diferente en lo... esquemas tradicionales de cultivo, ta... les como el de la caña, el café, así com... la práctica en pequeña escala de l... actividad agropecuaria.

...ino se somete ...a la calificación ...el pueblo

* ...as obras se ... en la ...dad, a ...ar de que ...ecurso no ...suficiente, ...

...Arturo López / ...IDIANO

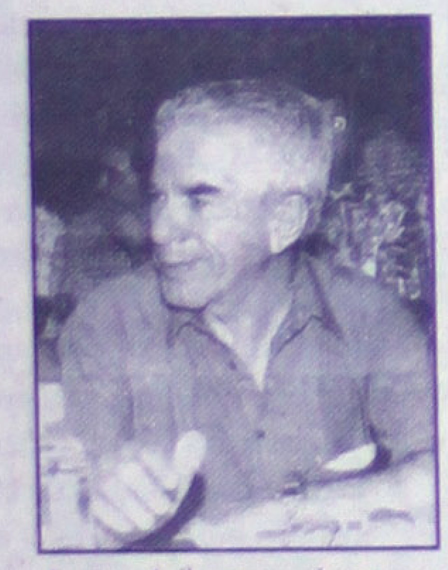

Justino Avila aseguró que en Tepic sí se realizan obras, a pesar de la escasez de recursos. (Foto: Mike Rosales\MERIDIANO)

Tepic.- El al...de de Tepic, ...ino Avila Arce, ...icipó en la re...ón de Presidentes municipales en ...ecretaría de Planeación y Desarrollo, donde ...observaron los temas del Ramo 33 en los ...dos III y IV, de los cuales el ayuntamiento ...italino ha recibido cuatro aportaciones de ...a uno de los fondos, suma que no llega a 30 ...iones de pesos, y se tiene ya realizados expe...ntes formulados por una cantidad mayor.

"Yo no me puedo calificar, quién me debe ...alificar es el pueblo, que es el que está viendo ...ue estamos tratando de efectuar en beneficio ... pueblo", declaró Justino Avila.

Asimismo, a lo anterior Avila Arce agregó ... el pueblo está en todo su derecho de evaluar ...dos los servidores públicos, no solamente la ...cionalidad de los alcaldes, declaró el presi...te de capitalino.

Asimismo, Justino Avila consideró que nun...se ha sentido satisfecho, y ello debido a los ...blemas que tiene actualmente, pero se está ...lizando lo que se debe hace en situaciones ...no por la que se está pasando.

EL GOBIERNO DE NAYARIT Y EL H. AYUNTAMIENTO DE TUXPAN, A TRAVÉS DE LA DIRECCIÓN DE DESARROLLO URBANO DEL COPLADEMUN DE TUXPAN.
LICITACIÓN PÚBLICA ESTATAL NUMERO 001-2000

La Dirección de Desarrollo Urbano de Coplademun de Tuxpan, en cumplimiento a las disposiciones que establece en los artículos 20 y 24 de la Ley de Obra Pública del Estado de Nayarit y en apego a la Constitución Política del Edo. de Nayarit, se llevara a cabo la siguiente Convocatoria para realizar los trabajos que se describen a continuación:

NO. DE LICITACIÓN	COSTO DE LAS BASES	VISITA AL LUGAR DE LA OBRA	JUNTA DE ACLARACIONES	PRESENTACIÓN DE PROPOSICIONES Y APERTURA TÉCNICA	ACTO DE APERTURA ECONÓMICA	PLAZO DE EJECUCIÓN	FECHA ESTIMADA DE INICIO Y TERMINACIÓN DE TRABAJOS	DESCRIPCIÓN DE LOS TRABAJOS
Coplademun Tux-001/2000	$800	30 de Mayo/2000 A las 9:00 hrs. en las Oficinas del COPLADEMUN	30 de Mayo/2000 a las 12:00 hrs, en la Sala de Juntas de la Dirección del COPLADEMUN	06 de Junio/2000 a las 9:00 horas en la Sala de Juntas de la Dirección del COPLADEMUN	07 de Junio/2000 a las 9:00 hrs en la sala de Juntas de la Dirección del COPLADEMUN	30 días calendario	INICIO: 15 de Junio del año 2000 TERM. 15 de Julio del año 2000	Construcción de dreen para aguas pluviales del ejido de Palma Grande, Tuxpan

Las bases de Licitación a disposición de los interesados, a partir de la fecha de publicación de la presente Convocatoria y hasta 7 días antes de la Apertura Técnica de las 17:00 a las 20:00 Hrs. en la Oficinas de la Dirección del Coplademun de Tuxpan, sitio en calle Hidalgo y México de la ciudad de Tuxpan, Nayarit, en días hábiles de 9:00 a 14:00 hrs. y de 18:00 a 20:00 hrs., para su previa consulta y adquisición mediante cheque de caja a favor de H. Ayuntamiento de Tuxpan o en efectivo, en la Tesorería Municipal, dando cumplimiento a los siguientes:

REQUISITOS PARA SER INSCRITOS EN LAS LICITACIONES:
1.- Solicitud por escrito de la empresa manifestando su interés en participar en la(s) licitación(es) correspondiente(s), firmada por el apoderado o administrador legal.
2.- Original del Registro Federal de Contribuyentes.
3.- Testimonio del acta constitutiva original y copia, y modificaciones en el caso de persona moral o acta de nacimiento, pasaporte, etc. Según su naturaleza juridica.
4.- Poder notarial del apoderado o administrador de la empresa con las facultades legales expresas para comprometerse y contratar en nombre y representación de la misma.
Las personas fisicas deberán de presentar original y copia de identificación oficial, original y copia certificada del Acta de Nacimiento.
5.- Capital Contable mínimo de $500,000.00 comprobable con base en los últimos Estados Financieros Auditados, firmados por contador público independiente con una antiguedad no mayor a seis meses y por el apoderado o administrador de la empresa, y/o última declaración fiscal 1999.
6.- La experiencia y capacidad técnica en obras similares deberá ser mostrada mediante carátulas de contratos y/o curriculum de la empresa y del personal técnico a su servicio relativos a la ejecución similares a las descritas en la Licitación correspondiente, sitando nombres, domicilio y teléfonos de las personas o empresas con quien celebro el contrato.
7.- El idioma en que deberán presentarse las proposiciones sera español y la moneda en que deberán cotizarse las proposiciones sera el peso mexicano.
8.- Conforme a lo indicado en las bases de Licitación, no se aceptan sub-contrataciones.
9.- Para la realización del presente, contrato, se otorgara un 30% de anticipo (10% para el inicio de obras y el 20% para la compra de materiales y equipo de instalación permanente.
10- Los criterios para adjudicación del contrato serán para la propuesta solvente más baja, conforme a los requisitos de las bases de licitación y en apego a la Ley de Obras Públicas del Estado.

Tuxpan, Nayarit., 25 de Mayo del año 2000

ATENTAMENTE
C. EDUARDO VALENZUELA ALBA
PRESIDENTE MUNICIPAL.

INSISTIÓ ANTONIO ECHEVARRÍA

Hay dinero para obras, pero falta capacidad para ejercerlo

* De 304 millones otorgados al gobierno estatal, sólo se han aprobado 56 millones a los ayuntamientos
* "Da coraje que el burocratismo para la entrega de recursos o la validación de los expedientes técnicos", expresó el mandatario

Por Argimiro León / MERIDIANO

Tepic.- Durante el encuentro efectuado este miércoles entre el gobernador Antonio Echevarría Domínguez y los 20 presidentes municipales, el titular de SEPLADE, José Luis Navarro Hernández dio a conocer que de los 304 millones 523 mil 683 pesos que se otorgaron al gobierno estatal, solo se han aprobado 56 millones 679 mil 75 pesos a los ayuntamientos para obra pública.

Los 124 millones 880 mil 506 pesos restantes están en la caja de la Secretaría de Finanzas y no se han podido ejercer en obra pública debido a que los alcaldes no han presentado los expedientes técnicos para validarlos y emitir las licitaciones públicas.

Los alcaldes se quejaron que hay muchos cambios en la elaboración y por ello, algunos como el de Jala, no han presentado ningún documento que se pueda aprobar al 19 de mayo, así que sólo se le han aprobado 2 millones 867 mil 502 pesos para obra donde las licitaciones son por designación y no han hecho ninguna licitación pública por lo que de los 7 millones 454 mil 309 pesos que le fueron asignados a dicho municipio hay muchos recursos sin utilizarse de los ramos 23, (fondos 3 y 4) y 20 (empleo temporal).

De acuerdo con los documentos presentados por Seplade, hay municipios como Tuxpan, que sólo ha presentado un expediente; Ixtlán del Río con 3; Ahuacatlán, con 4; Amatlán de Cañas con 5 y Xalisco, que ha presentado 8 expedientes técnicos, por lo que el mandatario estatal hizo un llamado a los munícipes y los funcionarios de los COPLADEMUN para que se asesoren o capaciten y así puedan obtener los recursos que están guardados.

Echevarría Domínguez fue claro al señalar que "da coraje que las secretarías de Finanzas y Seplade haya tanto burocratismo para la entrega de recursos o la validación de los expedientes técnicos", así que exhortó a sus funcionarios para que den salida pronta a los documentos con la finalidad de que el mismo día o al siguiente se entreguen los recursos para obra pública.

Al iniciar el evento, el gobernante nayarita manifestó que hay voces señalando que es el Ejecutivo el responsable de que no haya obra pública en los ayuntamientos y "yo digo que son los alcaldes los que no están cumpliendo", por lo que al término de la reunión quedó en claro que los presidentes municipales no han cumplido con sus obligaciones y algunos, como el de Ruiz, José Casas, pidió apoyo para que le capaciten y asesoren a su personal porque con los cambios todos sus expedientes le han sido rechazados.

Indicó que este año se debe cerrar la cuenta pública en octubre y ya estamos en mayo, así que las arcas de Finanzas están llenas de dinero que no ha podido utilizarse por los ayuntamientos y el tiempo se viene encima "pero los ayuntamientos como ejecutores y beneficiarios, deben presentar la documentación en regla en tiempo y forma".

En su intervención, el Contralor Salvador Muñoz Hernández informó que los recursos del Fondo 3 se deben utilizar para infraestructura municipal y el Fondo 4 para saldar la deuda pública y para programas de Seguridad, pero si queda remanente "se podrá utilizar en infraestructura social".

Sobre la capacitación y asesoramiento, indicó que se presentaron cursos a los que asistieron sólo 11 ayuntamientos y que la documentación presentada a la fecha tiene muchas fallas y no se apegan a los lineamientos legales ni presentan mínimos avances.

Las observaciones que más se han encontrado en el ramo 20 de Empleo Temporal, dijo que hay fallas en las listas de raya porque se encuentran firmas distintas con nombres duplicados y cobros que no tienen soporte, ya que en ocasiones sólo están los nombres de quienes reciben el recurso pero no la firma de quien lo recibe.

También hay recursos liberados de diferentes ejercicios en la misma documentación presentada, tachaduras, borrones y eso en documentos oficiales no es permitido porque se rechaza la documentación hasta que se investiga si es o no legal el pago y si hay sustento para aprobar la documentación, por lo que hizo un llamado para que los alcaldes capaciten a su personal que llena las nóminas o listas de raya.

Juan Aguirre, por parte de los alcaldes pidió reformas a la Ley de obra Pública Local y Federal, ya que hay diferentes gastos de traslado y de publicaciones en los medios de comunicación, por lo que Ernesto Navarro ofreció el periódico oficial para que anuncien las licitaciones en forma gratuita y así no tengan gastos extras que documentar los municipios.

Aplica CAPECE más de 4 mdp a obras escolares en BadeBa

* Reconoció Tapia Pérez el esfuerzo del organismo por rehabilitar y ampliar la infraestructura escolar

Por Lourdes Vázquez / MERIDIANO

Tepic.- Un avance notable en la infraestructura educativa se registrará en el municipio de Bahía de Banderas, así lo reconoció su alcalde Luis Carlos Tapia Pérez, quien dijo "el Comité Administrador para la Construcción de Escuelas en el Estado (CAPECE), nos apoyará con 4 millones de pesos para las escuelas de San Juan de Abajo, en el que se está licitando esta tercera etapa con este monto adicional al que aplicará el municipio".

El presidente municipal de Bahía de Banderas aseguró que tal inversión permitirá consolidar sla infraestructura educativa de nivel medio superior en el área tecnológica en Bahía de Banderas.

Además informó que "estos son recursos adicionales a los que estamos manejando del fondo III, IV del ramo 20 y 23, ésta es una buena noticia porque están llegando más recursos para lo que tanto se está demandando, que es la mejora en calidad de la infraestructura educativa de Bahía".

Anunció que en convenio con el Comité Administrador para la Construcción de Escuelas del Estado vamos a aplicar nosotros del ramo 33 aproximadamente un millón 900 mil cada quien, además estamos hablando de 3 millones 800 mil, pero ésto es adicional para la construcción de laboratorios y talleres, incluso, es posible de una unidad deportiva".

H. XXXIV AYUNTAMIENTO CONSTITUCIONAL
TEPIC, NAYARIT

XXXIV AYUNTAMIENTO DE TEPIC
Tepic Cambia Contigo 1999-2002

AVISO

La Tesorería Municipal a través de la Dirección General de Administración y por conducto de Recursos Materiales

INVITAN

A personas físicas y morales con actividades industriales, comerciales, arrendamiento y servicios, a inscribirse en el:

"PADRON DE PROVEEDORES DEL MUNICIPIO DE TEPIC"

Requisitos:

A).- Estar inscritos en el Registro Federal de Contribuyentes de la Secretaría de Hacienda y Crédito Público.

B).- Licencia Municipal Vigente

C).- Recibos de predial y agua actualizados

D<9.- Llenar forma de solicitud

E).- Copia de Registro de la Cámara Patronal a que pertenezcan

F).- Personas Morales presentar copia del Acta Constitutiva

"El trámite de inscripción será gratuito"

Atentamente
La Directora General de Administración
C.P. Silvia Sánchez Olvera

Nota: Información a los teléfonos 12-04-12 y 12-00-69 ext. 14

EL GRILLO

EN PANTUNFLAS

Por Mario Coz / Especial para MERIDIANO

Es un día más de duro trabajo en Meridiano, trabajo de organización, la faena mañanera ya ha terminado, ahora sigue la sesión de estrategias. Los repartidores, al modo de bravos aztecas, todavía con algunas greñas levantadas en copete, por el viento que los despeina sobre las motos, van entrando a la sala de juntas, con sus bolsas en la cintura, algunos, los que aparte de entregar periódicos se encargan de cobros.

La anchurosa mesa los recibe, son el equipo básico para que el diario circule, y urge una reunión porque las suscripciones han aumentado, el diario está creciendo en tiraje, hay que buscar más eficacia en las áreas, excelencia, incluso contratar más personal.

El patrón Alfaro deposita en la mesa su sombrero de jugador de golf, además de su radio Motorola y sus celulares. Siempre ha sido un gustador de sombreros. En los tiempos de antes admiraba de los políticos sus Stevenson o Borsalino. El, igual, tiene colección de piezas para el cráneo. No es que juegue golf, pero ese tipo de sombrero le agrada.

Las hileras de repartidores, todos jóvenes avispados, briosos, lo miran. ¿Les echará un discurso como el día de ayer?, quizá se preguntan, pero ahora se trata de algo más práctico: cómo cubrir la expansión de rutas con igual o más eficacia. Y escuchar, además, los puntos de vista de cada uno de estos trabajadores, porque la empresa también vela por ellos, si les pide rendimiento, igual les ofrece atención personalizada. Se preocupa hasta de sus familias. Oye, David, le dice en broma a unos de sus empleados de más confianza, uno del taller, ya ve buscando quién te supla, porque se me hace que ya ni tiempo tienes de cumplirle a tu vieja. Tú dices que no necesitas descansar, pero puedes provocar que tu esposa venga a echarme bronca.

Un repartidor sufre la desmañanada, hace su trabajo llueva, congele o granice. Tiene que cuidar que el cliente reciba su periódico (que no se lo vuele el vecino), aguanta los perros, las maltratadas, etc., por eso también requiere de cierta comprensión, e incluso [illegible]cho, por parte del patrón. Que ahora está como un [illegible] exigente pero a la vez comprensivo. L[illegible] da chance que se lleven la moto a casa, para que [illegible] transportarse tempranito. Pero no permite que [illegible] cara y utilicen el móvil para asuntos que no [illegible] trabajo, que anden, por ejemplo, paseando a [illegible] (Risas. Aunque atentar contra el mayoyo [illegible] que criminal, digno de salir en la nota roja). [illegible]

Por lo pronto, y mientras se contrata [illegible] los muchachos tendrán, en algunos casos, [illegible] sus días de descanso. Se les pregunta su opinión [illegible] de acuerdo. Son bravos para la chamba. [illegible] cumple su parte: les pagará triple el día de [illegible] trabajado. [illegible]

TEMPRANITO, PARA QUE E[L] SUSCRIPTOR ESTÉ A TIEM[PO] INFORMADO

Para los repartidores de Meridiano, en su honor

CON EL NUEVO FEDERALISMO

Obligados ayuntamientos a asu[mir] su responsabilidad

* Terminaron los tiempos en que [el] gobierno llevaba a cabo la compo[sición] de la información que requería la inversión

Por Hugo Dorantes / MERIDIANO

Tepic.- "Este es el nuevo federalismo y [illegible] de las realidades" afirmó el secretario general [de Go]bierno, Ernesto Navarro González, al comen[tar] [illegible] parece correcto el poder definir viejas postura[s] [illegible] corresponden a la realidad política hoy que el [illegible] del cambio tiene bajo su responsabilidad.

Afirmó que es conveniente que cada qu[ien] [illegible] sus responsabilidades, y que el desarrollo de [la inver]sión en las áreas municipales en dónde algu[nos presi]dentes tienen pensado lo que era el gobierno de [illegible] en donde se llevaban a cabo las mayorías de la [compo]sición de la información que se requería para [la inver]sión.

Dijo que es conveniente que se discurra [illegible] la oportunidad de poder ver donde estan los [illegible] para que la inversión que ya se tiene presupu[estada se] ejercite y esto en el beneficio del gobernado.

Por otra parte refirió que la interve[nción del] gobernador en la reciente reunión del SUTE[M] [illegible] tiene que ver con las responsabilidades que ca[da uno de] los municipios debe tener en la observancia [de las] relaciones obrero patronales y reiteró que es co[nvenien]te establecer cuales son las responsabilidades [de cada] uno de los poderes "porque el gobernador [illegible] dijo que el no tenía atribuciones para poder [illegible] un poder diferente al ejecutivo y será el Legisla[tivo y el] Judicial así como cada uno de los presidentes m[unicipa]les quienes tengan que decidir cuales son las p[osibilida]des de mejoramiento del salario y de las condi[ciones de] los trabajadores" resaltó el funcionario.

Dijo que hay que romper el equilibrio [illegible] para no seguir arrastrando viejos vicios que [no corres]ponden a la realidad política que se ha esta[illegible] "antes los acuerdos que realizaba el ejecutivo [eran] fácilmente acordados y transferidos porque [illegible] el seno del mismo poder" afirmó Navarro [illegible] quien finalizó comentando que hoy hay p[illegible] municipales que son de diferentes institutos p[olíticos] [illegible] que lo correcto es que cada uno revise sus p[illegible] a efecto que pueda darles la mejor condu[cción]

EN NEGOCIACIÓN CON GOBIERNO

...errada Agueda Galicia en su posición: Simancas

...ro L...ez / ...ANO

Tepic.- El Secreta-... Finanzas, Antonio ...cas Robles declaró ... se ha tenido nin-... acercamiento con las ... que pertenecen ... Unico de ...jadores al Servicio ...tado y Municipios ...SEM a las cuales ...tienen suspendidas, ... no están de ...do porque siguen sin ceder.

"Las pláticas están suspendidas porque no se han acercado, pero estamos abiertos a ellas, porque aquí no hay culpables, pues es cuestión de negociar esto, porque culpables no existen", aclaró el Secretario de Finanzas.

Asimismo, Simancas Robles dijo que la lideresa del SUTSEM está cerrada en su posición, y es una actitud inaceptable, que ahora solamente puede considerarse como una complicación política y laboral.

Por otra parte, el funcionario comentó que "el Gobierno del Estado no provocó el distanciamiento, por lo tanto tampoco tiene que provocar un acercamiento, tiene que ser la persona que generó el conflicto, que en este caso fue el Comité Directivo del SUTSEM". En tanto, Antonio Simancas señaló que los trabajadores están de acuerdo con lo que les ofrece el gobierno de la entidad, pero los representantes de ellos -los trabajadores del SUTSEM- son los que no aceptan.

En lo que respecta a las obras públicas, el Secretario de Finanzas apuntó que el problema es la comple-mentación de expedientes técnicos por parte de las instancias municipales, y debido a la normatividad que impone el gobierno federal. Por último, Simancas Robles aseguró que no puede salir dinero de la Secretaría de Finanzas para apoyar campañas políticas, porque simplemente no se da dinero para eso, es por ello que hasta la fecha se han revisado los pagos realizados.

SI TOMAN MEDIDAS EXTREMAS

...nque paralice SUTSEM al estado, "yo me voy a sujetar a la ley": Echevarría

...go ...antes / ...IANO

Tep...- El gober-... del estado, Anto-... Echevarría ...nguez, afirmó en ... la declaración que ...era donde asegura ...no firmará acuerdo ...no se tenga que ...ntre los burócratas ...s ayuntamientos ...cipios refirió "no ... dividiendo a nadie con esta actitud y solamente se está sustentando en el Artículo 115 constitucional".

Abundó que hay un estatuto jurídico y que está de acuerdo con el, pero advirtió que no puede de estar arriba de la carta magna de los mexicanos.

Echevarría Domínguez al ser cuestionado sobre la posibilidad de que la burocracia tome medidas extremas, mencionó que aunque paralicen el estado o lo que ellos quieran, "yo me voy a sujetar al 115 constitucional y a actuar dentro de la ley".

Dijo también que no hay ningún acuerdo entre el Gobierno del Estado y el Sindicato Unico de Trabajadores al Servicio del Estado y Municipios (SUTSEM), porque sus peticiones son demasiado altas y yo no puedo dar mas que el Gobierno de la Federación.

"Estamos dando mas que la federación y esta dio el 12 por ciento, el 17.4 para los maestros y nosotros además de la revisión automática que nos marca el contrato les estamos dando otro 10 por ciento mas finalmente es un 20 por ciento" afirmó el mandatario estatal.

Reiteró también que no se puede violar la autonomía municipal entonces le informó a la dirigente de los burócratas, Agueda Galicia Jiménez, que va a revisar únicamente los asuntos obrero-patronales del poder ejecutivo.

Por último, señaló que es prescindible que cada poder revise su situación, así como cada uno de los 20 presidentes municipales.

AFIRMÓ CAMPOS OCHOA

Dispuesto Congreso a evaluar reformas de Obra Pública

* Ante solicitud de Ayuntamientos, el Congreso del Estado aceptó agilizar procedimientos sobre licitación de obras oficiales
* "Requerimos la aprobación de las dos terceras partes de diputados y las mismas del Ayuntamiento", explicó

Por Lourdes Vázquez / MERIDIANO

Tepic.- Está en plena disposición el Congreso del Estado para analizar y discutir las reformas a la Obra Pública Federal y estatal, como fue solicitado por los propios Ayuntamientos del estado para agilizar los procedimientos que se ejercen en cuanto a la licitación de las obras oficiales.

El propio presidente de la Comisión de Gobierno Legislativo, Isabel Campos Ochoa, señaló que "en nuestra competencia en el estado, también podemos realizar la legislación en este aspecto para que se hagan las cosas más ágiles, a su vez se tendrá que ser una revisión conjunta y llegar a acuerdos conjuntos para que los Ayuntamientos, el Congreso local y el gobierno del Estado podamos analizar las reformas porque algunas tienen que ver con la constitución.

"Y en estas reformas requerimos la aprobación de las dos terceras partes de diputados y requerimos del apoyo de dos terceras partes del Ayuntamiento, para que estas reformas pasen y quede la legislación en este tenor", explicó el legislador. Consideró la necesidad de que el próximo año ya se cuente en el estado con las reformas a la Constitución Política de Nayarit, así como con las formas legales ya en vigor "para que no andemos con problemas y se pueda legislar sobre la Ley de Obra Pública". Sin embargo, Campos Ochoa dijo que para ello se requiere que sean reformas consensadas entre las distintas fuerzas políticas, y las entidades de la administración pública, así como por los poderes Ejecutivo y judicial", asentó. Además subrayó que "a partir de hoy vamos trabajando en los dos sentidos, en el primero hay que tener lo más rápido posible la documentación, los expedientes y demás, en la segunda nosotros en la Contraloría del Ejecutivo hagamos un receso para darle agilidad a la primera y podamos desahogar los otros sin infringir la ley, pero el más importante es que empecemos hoy es la discusión y análisis para que el próximo período de sesiones que inicia el 18 de agosto estemos ya en posibilidades de que entre en los meses de agosto a diciembre".

Veo esa disponibilidad y preocupación de Ayuntamientos y Gobierno estatal que nos permitirá mayor agilidad en la ejecución de obras...

CONGRESO DEL ESTADO analizará y discutirá las reformas a la Obra Pública Federal y estatal, externó el presidente de la Comisión de Gobierno Legislativo, Isabel Campos Ochoa. (Foto: Mike Rosales/MERIDIANO).

BAJÓ LA PRODUCCIÓN

Obstaculizada la cosecha de caña del presente zafra: El Molino

* Las condiciones no fueron muy satisfactorias para la cosecha de caña de azúcar, informó Miguel Gutiérrez Muro

Por Miguel Gómez Rivera / MERIDIANO

Tepic.- Las condiciones no fueron de todo satisfactorias para la cosecha de caña de azúcar, la falta de lluvias fue uno de los principales obstáculos para que hubiera una importante reducción de esta materia prima y que los productores nayaritas puede ver afectados sus ingresos económicos, las bodegas llenas y un precio bajo no ayuda a la comercialización de la azúcar.

El ingenio "El Molino" a través de su gerente José Miguel Gutiérrez Muro, nos aclara en lo referente a los resultados de esta zafra, que afortunadamente ya terminó, a pesar de que tuvimos una importante diferencia en la molienda de caña, entre lo que se pensaba en un inicio y lo que resultó al final.

De las 633 toneladas estimadas que se íbamos a moler, únicamente llegamos a moler 503 toneladas, esto significa una reducción de 130 toneladas de las que sé tenía estimadas, en el aspecto del azúcar, nosotros esperábamos una producción entre 76 o 77 toneladas, en este rubro fue muy notorio la reducción ya nada más logramos producir 61 mil 500 toneladas.

Sin embargo, en el rendimiento de fábrica sí subimos un poco, el año pasado fue de un 12.1 por ciento a un 12.19 el año pasado, pero este año logramos en una mínima parte pero logramos subir el porcentaje, porque logramos un 12.23 por ciento de rendimiento de fabrica, esto significa que de cada 100 toneladas de caña que se muelen, obtuvimos 12.23 toneladas de azúcar.

Fue una zafra en esta temporada 1999-2000 por una serie de circunstancias que se dieron, pero lo importante es que no quedó caña pendiente de cortar en campo y esperamos que esta temporada las lluvias lleguen pronto, eso beneficiaría enormemente a los campos donde se cultiva la caña de azúcar.

POR MÁS DE 109 MILLONES DE PESOS

Iniciará el gobierno obras de infraestructura carretera

* Se tiene contemplado un camino de Tecuala a El Limón, y está por licitarse el de Camichín de Jauja-San Luis de Lozada * En Amatlán de Cañas se construirá la carretera Pie de la Cuesta-La Yerbabuena

Por Hugo Dorantes / MERIDIANO

Tepic.- Carlos Treviño Montemayor, titular de la Secretaría de Obras y Servicios Públicos (SOSP), señaló que se tienen planes respecto a obra publica que son muy interesantes y muy positivos.

Dijo que actualmente se tienen en planes de licitación 19 obras que en dos tres semanas mas se iniciarán.

Afirmó que estas obras son de diferentes rubros, algunas rehabilitaciones algunas redes eléctricas, y sobre todo terracerías y rehabilitación de caminos que son demandas muy añejas.

Dijo que esta por iniciarse dentro de este lote un camino en Tecuala-El Limón y que está en licitación uno de Camichin de Jauja-San Luis de Lozada, y otro de Pie de la Cuesta-La Yerbabuena en Amatlán de Cañas.

Cabe señalar que con este último camino se ligará el tramo que falta con el estado de Jalisco.

Señaló que también se han llevado a cabo algunas obras como Juzgados y módulos de atención ciudadana y que se está contemplado la construcción de 2 CERESOS en su etapa terminal.

"seguimos trabajando en expedientes técnicos y no tenemos ningún problema y los que están saliendo están siendo autorizados por SEPLADE serán remitidos a licitación inmediatamente" dijo el funcionario.

Treviño Montemayor reiteró estar muy contento con todas estas obras ya que manifestó que con esta derrama económica la población se verá beneficiada ya que se da la compra de materia prima y con esto la generación de empleos.

Las licitaciones que son 19 mas 7 en ejecución tienen un monto aproximado de 109 millones de pesos y seguirán saliendo otras en los próximos días.

Dijo también que paralelamente la CNA está terminando de construir los canales que faltaron en la margen derecha del Río Santiago, por lo que también en esa ámbito se están llevando a cabo obras.

Niega SECTU[R] apoyo a indígena[s]

* Piden los artesanos a[poyo] para sufragar los gast[os de] un viaje a Tijuana dond[e] expondrían sus product[os]
* La dependencia dice q[ue no] tiene presupuesto para [esos] fines y lo único que les [da] es un toldo

Por Hugo Dorantes MERIDIANO

Tepic.- Serias son las incon[formidades] por parte del grupo de artesanos ind[ígenas que] venden sus productos en las pue[rtas de la] presidencia municipal.

El día de ayer, dicho grupo d[e ...] se presentaron ante la Secretaría d[e Turismo] (SECTUR) a solicitar el apoyo econ[ómico que] en otras ocasiones se les había pro[metido] para llevar a cabo un viaje a la [ciudad de] Tijuana en dónde expondrían sus pro[ductos en] un evento denominado Presencia [...] en Tijuana.

Al respecto, los artesanos indíg[enas men]cionaron que si no va a haber apoy[o] de la SECTUR, buscarán que los [...] quienes están en Tijuana para [...] vender su producto y que ellos se [encarguen] de buscar la manera de trasladarse [...]

Afirmaron que el hospedaje [...] 550 pesos por persona y el pasaje [...] pesos por lo que aseguraron que [...] total casi 2 mil pesos, mas alimenta[ción ...]

Por otra parte, María del Refu[gio Ochoa] García, Directora de Eventos Espe[ciales de] SECTUR mencionó que la dependen[cia en la] que labora informó que el costo de [...] por persona es de mil 850 por 12 [...] celebración de la tercera presencia [...] en Tijuana a realizarse del 16 al 2[...]

Remarcó que dicha cotización [...] a través de una agencia de viajes [...] eligió de dos que propuso la SECT[UR].

Ochoa García sostuvo que [...] opcional y que en otras ocasiones s[e ...] el apoyo del gobierno pero advirti[ó que en esta] ocasión no hay las condiciones que [...] en el gobierno del cambio no [...] apoyar a los indígenas y que los pre[supuestos] no les permiten pagar este tipo de [...]nes.

Dijo que lo único que SECTU[R ...] de proporcionar es un toldo que [...] dólares en dónde los artesanos [...] producto además de las promocio[nes que] darán a dicho evento.

Invitan al

CURSO DE ACTUALIZACION PARA CONTADORES PUBLICOS
del 25 de mayo al 7 de Junio

SEDE: CAMARA MEXICANA DE LA INDUSTRIA DE LA CONSTRUCCIÓN BOULEVARD COLOSIO A UN LADO DEL DIF ESTATAL

Informes e inscripciones a los teléfonos 11-53-94 Y 98

EVENTO SIN COSTO
CONTADOR PUBLICO:
ASISTE Y ACTUALIZATE !!!

COLEGIO DE CONTADORES PUBLICOS DEL ESTADO DE NAYARIT, A.C.

AL SER MENORES DE EDAD

Incompetente Policía Municipal contra grafit[eros]

* Han sido aprendidos y sancionados, además de exigirles cubran los daños, sin lograr erradicar el problema en el estado, reconoció el director Aurio Guzmán López

Por Lourdes Vázques / MERIDIANO

Tepic.- Un grave problema representan para la autoridad municipal y la ciudadanía tepicense los llamados grafiteros que sin plena consciencia y responsabilidad pintan muro o fachadas de viviendas y negocios, sobre todo en el primer cuadro del centro de la ciudad, así lo manifestó el director de Seguridad Pública Municipal, Aurio Guzmán López.

El funcionario comentó que en lo que va del año la policía municipal ha detenido alrededor de 25 grafitis, de lo cuales todos son menores de edad que oscilan entre los 13 y 14 años, mismos que son aprendidos y sancionados con una multa, además de exigirles que cubran los daños ocasionados.

"Los grafiteros representan un verdadero problema y no obstante que se ha ejercido un fuerte trabajo sobre ellos no se ha podido erradicar este acto ilícito, vandálico de cierta manera, por ello, cuando se detienen a los grafitis estamos solicitando a éstos y a sus propios padres que firmen convenios para que se evite que vuelvan a cometer estos actos", señaló.

Guzmán López insistió en que es muy difícil aplicar medidas drásticas para que se impida que los grafiteros sigan pintando las fachadas de la ciudad, "estamos conscientes del problema que representa, sobre todo porque es mucha la gente que se ha molestado y llorado porque sus casas o negocios han sido grafiteadas, y en las cuales ellos han invertido dinero en remodelarlas, pero para impedir esto se requeriría mantener un policía en cada esquina y eso es imposible", dijo.

Reiteró que el hecho de mantener un poli[cía] [...]

[...]cia en cada [...] ciudad [...] que este [...] por diversas [...] ciudad, [...] orden social [...] más difícil [...] ga a seguir [...] realizando [...]

Cultura 30

...rmativa de la Universidad del Valle de Matatipac, S.C. Tepic Nayarit, Mayo 25 del 2000. Responsable de la Edición: Lic. Karla Pacheco Sánchez
010

...UACIÓN DE LA SEGUNDA GENERACIÓN DE LICENCIADOS EN DERECHO EN LA UNIVAM

Lic. Sergio Ignacio Casas González

...n respuesta a la demanda de la sociedad actual, de formar profesionistas íntegros con visión global tanto del ámbito nacional como internacional; la Universidad del Valle de Matatipac tituló al cien porciento a su segunda generación de Licenciados en Derecho.

Los pasados once y doce de mayo, en las instalaciones que ocupa la Biblioteca de la Universidad del Valle, declarado para ello recinto oficial, se dieron cita los egresados de la segunda generación de Licenciados en Derecho; con el fin de realizar la sustentación de su examen profesional. Para la realización de este trascendental evento; en representación de la Escuela Nacional de Estudios Profesionales ACATLAN, contamos con la presencia del Lic. Raúl Fournier Trujillo, Coordinador por parte de la División de Ciencias Jurídicas de Seminarios de Titulación de la UNAM; quien fungió como Presidente del Jurado examinador en los cinco exámenes de titulación; como vocal de los mismos, el Lic. Ricardo Lyle Fritch, Director Técnico de la Licenciatura en Derecho de la UNIVAM; como secretarios de las sinodalías, estuvieron el Lic. Enrique Hernández Quintero, Lic. Juan Echeagaray Becerra, Lic. Rafael Pérez Cárdenas y Lic. Juan Campos Hernández; connotados docentes de nuestra Alma Mater.

Bajo las líneas reglamentarias vigentes que nuestra Institución Incorporante, estipula para este protocolario acto, dio inicio la primera sustentación con la hoy Lic. Brisa Madrid Medina Franco; con su trabajo de tesis intitulado: *"Propuesta de Creación del Instituto de Ciencias Forenses. En el Estado de Nayarit."*; al finalizar el examen, tras la deliberación del Jurado se tomó la protesta de Ley, donde la M. en C. Cecilia Margarita Guzmán Hernández, Directora General del Grupo Educativo del Valle, concluyó con una intervención, reconociendo el proceso de maduración profesional que ha sostenido nuestra egresada a lo largo de su estancia por esta Institución; asimismo, la exhortó a desempeñarse en el ámbito profesional dignificando la doble filiación adquirida.

La segunda intervención estuvo a cargo del Lic. Sergio Ignacio Casas González, defendiendo la postura de su trabajo de tesis: *"Propuesta de Creación de un Organismo Dependiente del Consejo Estatal Electoral para la capacitación de los ciudadanos electos para ocupar cargos de elección popular en los Ayuntamientos"* finiquitando esta, con la reglamentaria toma de protesta; retomando la parte emotiva del acto, la Directora General de la UNIVAM, invitó a nuestro egresado a mantener la rectitud y honorabilidad que como profesionista debe adoptar durante su vida laboral.

El tercer examen lo sustentó el Lic. Jorge Luis Mercado Zamora, con su trabajo: *"Adiciones a la Legislación Penal en el Estado de Nayarit, con respecto a la Tentativa"*, donde propugnó sus puntos de vista al respecto; dando por concluido el evento con la tradicional toma de protesta, en donde la Directora General intervino para exhortar a nuestro profesionista a cumplir con el código de ético profesional que fue inculcado por su alma mater.

La cuarta ingerencia la tuvo la Lic. Michelle Rodríguez Vallarta, manteniendo su postura a favor de la *Ejecución de la Pena de Muerte en México*; trabajo con el cual obtuvo su título no sin antes tomar la protesta reglamentaria. Y por último el Lic. Noel Adolfo Corona Sandoval, sostuvo sus principios sobre las *Limitaciones en el Ejercicio del Poder Ejecutivo Federal*; tesis con la cual logró obtener la acreditación de su examen profesional, para consumar este magno hecho, la Directora General, tocó el lado emotivo de nuestra segunda generación, expresando el orgullo de formar profesionistas con un alto sentido de la responsabilidad, ética y competitividad, que cumplan con las expectativas que nuestro Estado necesita para cubrir la demanda laboral existente.

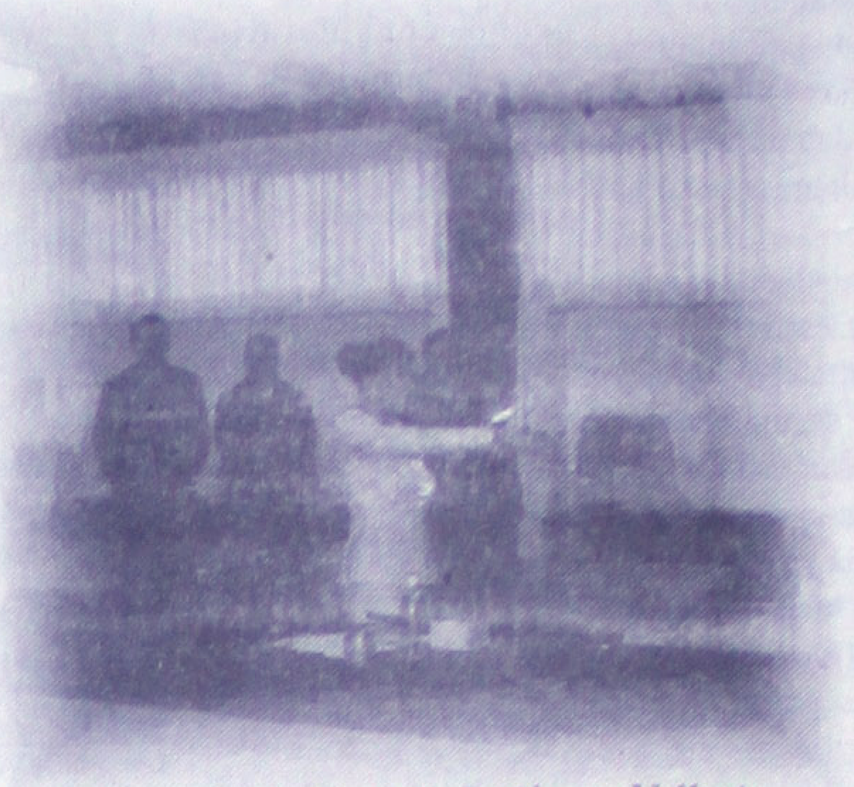

Lic. Michelle Daniela Rodíguez Vallarta

De izquierda a derecha Lic. Raúl Fournier Trujillo, Presidente del Jurado; Lic. Ricardo Lyle Fritch, Director Técnico de la Lic. en Derecho; Lic. Brisa Madrid Medina Franco, Sustentante; y Lic. Enrique Hernández Quintero, Docente de la UNIVAM

Lic. Noel Adolfo Corona Sandoval

Lic. Jorge Luis Mercado Zamora

UNIVERSIDAD DEL VALLE DE MATATIPAC
POR LA EXCELENCIA ACADÉMICA

UNIVAM
VANGUARDIA ACADÉMICA
Av. de la Cultura # 30 Fracc. Cd. del Valle, Tepic, Nayarit
Tels. y Fax: (32) 14-21-45 y 13-77-12
Email: uvalle@tepic.megared.net.mx
Página web: www.univam.edu.mx

UNIVERSIDAD DEL VALLE DE MATATIPAC
POR LA EXCELENCIA ACADÉMICA

AL NEGARSE AL DEBATE

Cuenta Fox con sus propias estrategias: RE

*** La actitud que tomó Vicente Fox en reunión con Labastida y Cárdenas es parte de una estrategia, consideró la candidata al Senado * La política es como todo, otros candidatos han tenido actitudes que los han enterrado y sin duda son "cadáveres vivientes", opinó**

Por Hugo Dorantes / MERIDIANO

Tepic.- "Me siento perfectamente bien y de alguna manera el polémico Vicente Fox tiene sus propias estrategias", aseguró la Candidata al Senado de la República por la Alianza por el Cambio, Rita María Esquivel Reyes al referirse a las recientes declaraciones de su candidato a la presidencia de la República Vicente Fox Quesada en torno al debate que habría de celebrarse en días pasados.

La candidata afirmó que Fox Quesada tiene sus propias estrategias de trabajo y que seguramente el candidato dará una vez más muestra de su sagacidad e inteligencia ya que considera que la actitud que tomó Fox Quesada en días pasados es parte de una estrategia.

Señaló la candidata que seguramente se irá descubriendo de alguna manera el porque de su actitud. "Viente fox es tan especial que seguramente se ha de traer algo entre manos", reiteró Esquivel Reyes.

Dijo también que esto de la política es como todo, y que en otras ocasiones otros candidatos han tenido actitudes que los han hecho considerarlos cono enterrados y sin duda alguna son "cadáveres vivientes", sin embargo en esto de Vicente Fox, debido a su inteligencia y a su forma de actuar tan especial hará algo que permitirá que Vicente se dé el "levantón" otra vez.

"Ahorita todo es permitido y nos faltan 40 días muy buenos y de mucha intensidad de trabajo y alguna sorpresa dará vicente Fox".aclaró.

Así mismo, en torno al debate que habría de celebrarse el día de ayer entre los candidatos al senado de la república de todos los partidos a la cual no asistió debido a lo completo de su agenda, dijo tener una agenda la cual empezó el día de ayer a las 7:30 horas y que su trabajo terminaría de la misma forma muy tarde.

Argumentó que estos compromisos están adquiridos desde hace un mes y no pueden mover dicha agenda a una semana antes cuando también la gente ya tiene preparativos para recibirlos.

LA CANDIDATA DE LA ALIANZA POR EL CAMBIO, Rita Esquivel, opinó que el candidato a la presidencia mantiene sus estrategias en pro del voto mexicano.

Por otra parte, al referirse a las declaraciones de el candidato de la Alianza por México Guadalupe Acosta Naranjo en donde dicho candidato afirmaba que lo que la candidata Esquivel Reyes desea mas que un debate es un concurso de lectura se concretó a decir:

" Todas las personas merecen mi respeto y tengo cosas mas importantes que hacer y solamente es un punto de vista que respeto y lo que mas importa es atender a la ciudadanía".

La candidata afirmó estar preparada para los debates pero advirtió que se deben de coordinar todas las agendas con la de los demás y que si su coordinación marca el movimiento de dicha agenda entonces está dispuesta a dicho debate.

AFIRMAN CANDIDATOS DE ALIANZA POR EL (

Le restan los día[s] PRI en el gobier[n]

*** Cada vez son más los que se suman al camb[io] los días que le quedan al PRI, afirmaron en g[ira] colonias tepicenses * Atendieron Medrano Co[v] Rita Esquivel y Florencio Ramírez demandas externadas por ciudadanos durante su gira**

Por Hugo Dorantes / MERIDIANO

Tepic.- Ya cada vez son más los que se suman al cambio y son pocos los días que le restan al PRI en el gobierno aseguraron los candidatos al senado de la República por el partido Alianza por el Cambio Miguel Medrano Covarrubias y Rita Esquivel Reyes y el candidato a Diputado Federal por el tercer distrito Florencio Ramírez quienes realizaron visitas domiciliarias la zona de Zacualpan municipio de Compostela, en dónde obtuvieron una excelente respuesta de la gente.

Miguel Medrano, y Rita Esquivel visitaron las distintas colonias de tradición en dónde se encontraron con un pueblo conocedor de que el cambio solo se logra trabajando en equipo y apoyando a los candidatos del PAN-PVEM.

Por su parte el candidato a la Diputación por el III distrito Florencio Ramírez afi[rmó] ... tento de poder trabaja[r] ... de el campo ya que ... también es gente de ca[mpo] ... baja la tierra y conoce ... de su pueblo.

Así, por la tarde ... se reunieron para cerra[r] ... des con un nutrido ... enviaron a los poblador[es] ... de campaña e invita[ron a] sumarse al cambio ... vivirá en Nayarit, ... importante pensar ... deseamos para nuestr[o] ... más y se inclinaron ... ción de calidad para ... canos.

Esquivel Reyes mencionó la importan[cia] ... cabo una actividad ... acercamiento a quiene[s] ... nocimiento de las car[encias] ... que ese acercamiento ... nará las bases para ... ra adecuada y eficien[te] ... de llegar a la Cámara ...

EL CANDIDATO A DIPUTADO FEDERAL del segundo distrito, Ney González en convivencia con niños.

Rompió Ney con el viejo PRI, con nueva generación de políticos

*** Se deslinda de quienes han ensuciado la imagen del partido y desprestigiado, "con un pensamiento diferente mantiene el PRI esta campaña", dijo el candidato a diputado federal por el II Distrito**

Por Hugo Chávez / MERIDIANO

Tepic.- En los recorridos por el distrito 02, el candidato a Diputado Federal, quien aventaja con mucho a sus opositores en el ánimo y la simpatía popular, Ney González, se involucra en las actividades cotidianas de las familias, en su visita a la colonia reforma del norte de la ciudad, se dio tiempo para jugar lotería, para visitar algunos ahijados y compadres, de los muchos que tiene por toda la ciudad.

Ney estuvo en una entrevista radiofónica en red estatal, en el núcleo de radio korita, en el programa "Elecciones 2000" que conducen Marcos Guevara y Francisco Ocampo Mondragón, donde contestó preguntas del público radioescucha y fustigo a los priístas de otros tiempos, que ensuciaron a su partido y lo desprestigiaron; Advirtió que ahora que la gente de Nayarit le quiere devolver el poder a los priístas, se debe de cuidar que no caiga en manos de estos malos políticos y que sí sé del poder a la nueva generación del PRI que encabeza Ney González y los demás candidatos a Diputados Federales y Senadores de la República.

En entrevista con industriales y trabajadores de la construcción abordo temas centrales, como la necesidad de que llegue a Nayarit una importante inversión por medio de las dependencias federales, específicamente la Secretaría de Comunicaciones y Transportes (SCT), con el propósito de que las empresas nayaritas que se dedican a la construcción de obra pública, puedan tener un paliativo a la penosa condición económica y financiera en que se encuentran.

Ney González como Diputado Federal, se compromete con los constructores de su distrito, con las familias y empresas que dependen de estos, a impulsar en la capital del país aquellos proyectos de obra y desarrollo comunitario que impacten masivamente en la generación de empleo para la gente de nayarit.

AL NEGARSE A ASISTIR

Insiste UAN: necesario debate de candidato al Senado

*** El candidato de la Alianza por México, Acosta Naranjo y el rector, externarán invitación al PRI y PAN para este 31 de mayo**

Por Argimiro León / MERIDIANO

Tepic.- Los cuatro candidatos que asistieron al debate anunciado a invitación de la UAN, junto con el rector Francisco Javier Castellón Fonseca acordamos que volveremos a invitar a los candidatos al senado del PRI y del PAN, Marco Antonio Fernández y Rita Esquivel para el próximo miércoles 31 de mayo.

Así se expresó el candidato a Senador de la Alianza por México, J. Guadalupe Acosta Naranjo cuando decidieron retirarse del auditorio Economía de la UAN porque no se presentaron los candidatos del PRI y de la Alianza por el Cambio.

Al mismo tiempo anunció que la invitación será para las 10:00 en el mismo lugar, con la finalidad de tener un encuentro incluyente sin dejar fuera a ninguno de los candidatos que están contendiendo por el mismo cargo en la entidad, ya que estando todos presentes, los universitarios y el pueblo nayarita puedan conocer las diferentes alternativas que presenta cada expresión política de las que buscan el triunfo el 2 de julio.

Señaló que al hacer este llamado con una semana de anticipación, se espera que todos los candidatos puedan ajustar sus agendas para sentarse a debatir sus propuestas ante la comunidad universitaria de Nayarit, ya que consideró a todos sus homólogos como personas capaces de defender sus ideas, aunque precisó que tal vez alguno no quiera asistir porque no tenga capacidad para presentar propuestas.

Sobre las invitaciones de COPARMEX y de la Universidad del Valle, Acosta Naranjo informó que las dos invitaciones son para el jueves 1 de junio, con los empresarios por la mañana y con los universitarios por la tarde "por lo que estoy preparado para asistir a los tres debates que se me invitaron por el momento y si hay otros foros, aceptaré presentarme porque estoy consciente que la sociedad está ávida de conocer las propuestas de todos los candidatos y los de Alianza por México estamos listos", concluyó. Cabe destacar que en las oficinas del PRI estatal se dio a conocer la posible visita de la dirigencia nacional encabezada por Dulce María Sauri Riancho para el miércoles 31 de mayo, lo cual podría ser motivo para que tampoco pudiera asistir el candidato priísta al debate en esa fecha.

ANTE LA AUSENCIA DEL RESTO DE los candidatos al Senado de la República, el rector de la UAN, Francisco Javier Castellón Fonseca y el candidato de la Alianza por México, Acosta Naranjo, anunciaron nueva invitación a debate.

ESTUDIANTES UNIVERSITARIOS escucharon propuestas de los candidatos asistentes al debate.

EN CONTACTO DIRECTO CO[N] ...

Con ideas lim[pias] trabajará PC[D] ... nayaritas: T[omás] ...

*** Puerta por pueta ofreció ... Senado de la República el ... directo a la corrupción que ...**

Por Miguel Gómez Rivera / MERIDIANO

Tepic.- Con la promesa única ... trabajar por los nayaritas, el candid[ato] ... la República por el Partido de Cen[tro] ... (PCD), Tomas Pérez Ruiz, realizó ... por las colonias Miguel Hidalgo, ... colonia los Fresnos, donde puerta ... ofreciendo su trabajo y qué ... resultara favorecido por el voto de ...

Se reunió con grupos de veci[nos] ... expresaron algunas inconformidad[es] ... les realice gestiones ante algunas de[pendencias mu]nicipales, ya que esta han sido soli[citadas] ... hecho caso de ellas, entre las ... están algunos cobros fuera de la ... del SIAPA que según los vecin[os] ... cobran interés del interés.

Pérez Ruiz, señaló que el P[artido] ... Democrático, es una de las opcione[s] ... un partido de ideas limpias que ... trabajar, para combatir la corrupción ... de los partidos que ocupan los prime[ros] ... que de alguna manera ahorita est[án] ... dentro del Congreso de la Unión, ... hecho daño a los mexicanos con las ... levantar de su mano.

Algunos de los candidatos que ... silla en los pinos, por no decir ... políticas equivocadas que en ... a México en el atraso económico, ... todos los aspectos han golpeado ... todavía quieren una oportunidad ... cando al mexicano, con Manuel ... historia sería otra, sabemos que ... sistema y la prueba la dio a todo ...

El candidato al senado por el ...

Reclamó Marco Fernández

…ue políticos improvisados …engañen a los campesinos

…ahora se ponen sombrero y …tas dicen entender los …s del campo cuando nunca …nsuciaron los zapatos

…dríguez / MERIDIANO

…arco Antonio Fernández Rodríguez, can… …l al Senado de la República, realizó este …ntenso recorrido de proselitismo y diálo… …as comunidades de la zona serrana del … Jala, encuentros en los que ratificó su …e legislar a favor de los que menos tienen …en permanente gestor de los problemas y …e los nayaritas sin distingo de filiación

…comunidades que conforman la llamada …anacatlán, el aspirante del PRI recibió …uestras de solidaridad a su campaña de …ueblo pobre y marginado, pero con una …vicción priísta, a tal grado que poblados …uajes, Rosa Blanca y Cofradía son uno de …s bastiones priístas de este municipio. …a población preferentemente campesina, …odríguez se comprometió, como senador, …ondiciones del Tratado de Libre Comercio … del norte a fin de poner candados que …emplo, la importación de granos mientras …mercialice en su totalidad la producción …o para proteger al productor mexicano y …ones de equidad ante la desleal competen… …mpesino extranjero.

Ratificó el compromiso de sumarse al esfuerzo de Francisco Labastida Ochoa para hacer que se dupliquen los programas de apoyo al campo y de beneficio a las clases desprotegidas, prometiendo gestionar en sus primeros meses de labor legislativa un significativo aumento en apoyos del Procampo, Crédito a la Palabra y, principalmente, del Progresa, que actualmente sólo llega a un tercio de la población de estas comunidades.

Coincidió en que es necesario flexibilizar la normatividad y trámites administrativos de estos programas, que por su complejidad resultan en muchos casos de muy difícil acceso para los campesinos que carecen de la adecuada asesoría o de recursos para reunir todos los requisitos que demandan las dependencias normativas.

Aseguró Marco Antonio Fernández que sólo el PRI tiene la capacidad de entender los problemas del campo porque es el único partido que ha estado permanentemente en contacto con éstos, "ahora resulta que candidatos de otros partidos se dicen conocedores de la problemática y comprometidos con la gente del campo, cuando nunca se han ensuciado los zapatos de andar caminando por los ejidos, "creen que por ponerse sombrero, calzar botas y tener ranchos con albercas pueden confrontar de cara al campesino, que se despierta todos los días con la incertidumbre de los precios para su cosecha".

Les pidió no dejarse engañar por candidatos de fantasía, que aseguran tener la varita mágica que solucionará de la noche a la mañana los problemas que por años han enfrentado los campesinos, "la magia en la política no existe, la única manera de salir adelante es con trabajo y unidad, pero siempre respetando la ley, que es donde ofrezco mi empeño para proponer las reformas que la adecuen a las necesidades reales, actuales, de nuestra gente del campo".

En recorrido por la sierra de Jala, Marco Antonio Fernández asumió compromisos reales con los campesinos, a quienes ofreció buscar esquemas de producción que reactiven la economía de la región.

Marco Antonio Fernández recibió, al igual que muestras de apoyo, diversas demandas, sobre todo por la carencia de agua e infraestructura escolar en estas comunidades, problemática en la que ofreció su intervención para gestionar los recursos que permitan a los gobiernos estatal y municipal realizar las obras que demanda la población.

El recorrido de trabajo terminó ya entrada la noche en la cabecera municipal de Jala, a donde Fernández Rodríguez se trasladó después de su participación en un encuentro de diálogo y propuestas con habitantes de Jomulco.

La revolución no ha concluido, se construye cada día: MANQ

* La lucha que inició en 1910 debe seguir mientras existan carencias, falta de oportunidades y lastimosos rezagos, dijo

* No debe utilizarse con ligereza el concepto revolución, pues desgasta y debilita su verdadera esencia

Por Manuel Rueda / MERIDIANO

Tepic.- "En todas las comunidades de México existe el reflejo fiel de lo que el PRI ha logrado construir en su afán de justicia sin privilegios, sin embargo también existen muchas razones por las que debe de continuar su tránsito histórico pues la revolución no es etapa concluida, sino por el contrario, fuego permanente que jamas debe apagarse mientras existan insatisfacciones sociales que reflejen lamentables carencias, falta de oportunidades y lastimosos rezagos".

Miguel Angel Navarro ha encontrado entre los electores de todo el estado una excelente respuesta a su campaña; en algunas casas hasta un taco le han ofrecido.

Es el mensaje que el candidato del PRI al Senado de la República Miguel Angel Navarro Quintero, viene ofreciendo en todas las comunidades y colonias que visita y en innumerables reuniones, donde afirma que a la fecha, "ya no debe permitirse jamas utilizarse con ligereza, irresponsabilidad o populismo el concepto "revolución" pues desgasta y debilita su verdadera esencia, debe sentirse un arraigado compromiso social ajeno a todo sucio interés para poder hacerlo". " Hoy es tiempo de definiciones y de reafirmar convicciones en las que exista no como mero romanticismo, sino como solido y férreo compromiso, la defensa de los más elevados intereses nacionales ante la asechanza de los oportunistas y ambiciosos que desean arribar al poder queriéndose cubrir con un manto de bondad tratando de esconder sus intenciones contra el ejido, la escuela publica, el estado laico, las organizaciones sociales, sindicatos y la democratización de oportunidades sin exclusiones", agrega.

Más adelante, Navarro Quintero especifica que la actual contienda, "de ninguna manera se trata de una lucha de clases pero sí de conciencias; no es posible concentrar todas las oportunidades en unos cuantos, el PRI de hoy debe de ser congruencia pura entre la propuesta ideológica y social y la praxis política en la que la eficiencia y resultados deben mostrar unidos a la actitud de cada uno de los que tengamos una responsabilidad, el respeto irrestricto al pueblo y su derecho donde nadie se sienta atropellado y mucho menos incomprendido o humillado ademas de fortalecer un proyecto de iguales donde el poder fortalezca la capacidad de servir y por ningún concepto la soberbia".

En esta parte del mensaje, el candidato al Senado de la República hace los compromisos al señalar que "me sumaré a su lucha en la búsqueda de lograr reivindicaciones sociales, que impacten por el bien de sus familias o sus comunidades con acciones que en un futuro se deriven del Congreso de la República que no debe ser enriquecido únicamente con conocimientos técnicos sino con realidades lacerantes de la vida nacional que deben ser atendidas sin dilación como son las del campo, las del desempleo, las de mejor educación y las que disminuyan o acaben definitivamente con la miseria o pobreza de nuestra gente, siendo capaces de generar verdaderas expectativas y esperanzas".

…de el candidato a demanda de pescadores

…ece Vallarta revisar vedas …perjudican a nayari…as

…ar de Cuautla recibió la inquietud de sus …s ante el severo riesgo de ser "devorados" por el …nciden electores del primer distrito que el general …ia representa la mejor opción

…León / …NC

…a.- En el mar… …de trabajo por …os del norte …l candidato a …eral por el I …toral, Alvaro …ceña, visitó …uautla y reci…es para que …yos ya que el … adentrando a …en este lugar. …upo de habi…egión le mani…nconformidad … años solicita…o de apoyo al …tatal y federal …ibido respues… pero cada año … mayor y las … incrementan, …ren un estudio … en qué forma …ar lo que con… posible catás…

…a parte, el ex… municipal de …anuel Jiménez …omentó que en …entos quien ha … la mejor op…e su campaña …trito Electoral …dato del PRI, …llarta Ceceña, …e los priístas … hacer proseli…a favor y segu… que para este … se encontrará …ución con el …aún Senador de …ca.

…ió que tanto a …nal con Fran…astida Ochoa, …al con los can…enadores, Mar…io Fernández … y Miguel Angel Navarro Quintero, su Partido ofrece la mejor variedad de candidaturas que son apoyadas por todos los sectores y las organizaciones porque es el más incluyente y está llamado a jóvenes, mujeres y adultos mayores para que se sumen a la causa.

Reconoció Jiménez González que durante la visita realizada por el candidato a diputado federal por las distintas comunidades, en su mayoría reconocen el trabajo del general con licencia, ya que como Senador de la República y como aspirante a la candidatura para gobernador del estado, ha demostrado que conoce la problemática de los nayaritas, pero principalmente de los que habitan en el I Distrito Electoral.

Por su parte, Vallarta Ceceña anunció que es bueno el respeto de los pescadores a las vedas tanto de pescado como de camarón, pero también que respeten los manglares ya que de no hacerlo este producto se pudiera terminar en corto plazo y quienes viven de la pesca o que requieren de madera para su ramadas, en los próximo años verán extinguidas estas especies.

Admitió que por otra parte se requiere de buscar medidas alternas para quienes viven de la pesca porque cuando llegan las vedas, si no se les permite capturar camarón o pescado para su consumo familiar, "no tendrán ni para comer o qué llevarle a sus familias para alimentar a sus hijos".

Sin embargo afirmó que hará una petición para que se revisen los tiempos y conocer si hay posibilidad de levantar las vedas en forma regional para que no sea hasta septiembre cuando todos puedan pescar porque todo indica que en algunas partes el camarón alcanza buena talla antes que en la mayoría de los esteros.

Vallarta Ceceña comentó que también le hacen peticiones los campesinos sobre la posibilidad de gestionar la construcción de presas, jagüeyes, bordos y principalmente, el conseguir ganado mejor para que las zonas serranas puedan sobresalir en este rubro dado que no tienen otra forma de mantenerse.

Aseguró Quintanilla en San Blas

No vengo a ofrecer lo que no podré cumplir

Por Guillermo Aguirre / MERIDIANO

San Blas.- De nueva cuenta José Manuel Quintanilla Rentería, visitó la cabecera municipal de San Blas, en donde mediante el diálogo y sus compromisos de campaña, fue recorriendo a las familias de algunas colonias del puerto y se reunió con ramaderos en Las Islitas.

Como es su costumbre el candidato a la diputación federal por el tercer distrito realizó sus visitas domiciliarias en donde de nuevo el diálogo y los compromisos que ha hecho en los diez municipios que corresponden a este distrito electoral federal, fue saludando una a una a las familias. En la colonia Benito Juárez el abanderado del tricolor acompañado por el contador Miguel Bernal, presidente del PRI en el municipio, así como de los diferentes dirigentes de sectores priístas y pueblo en general, visitó no menos de 200 domicilios ante los cuales brindó su saludo y solicitó el voto pora el próximo 2 de Julio.

Posteriormente Quintanilla Rentería llegó a Las Islitas en donde se reunió con un grupo de ramaderos, los cuales le hicieron algunas solicitudes de obras que no han podido llegar a ellos y las cuales necesitan de una gestión inmediata.

El candidato les prometió gestionar lo solicitado y darles una respuesta satisfactoria en un breve tiempo; de igual forma Quintanilla en el mensaje enviado a este grupo de personas, les dió a conocer su propuesta en donde dijo, "No vengo a ofrecer algo que no pueda cumplir, mi único compromiso es trabajar, trabajar y trabajar", al mismo tiempo que agregaba que "la propuesta de Labastida es la mejor opción por que en ella se encierran los compromisos reales de la revolución mexicana y los servicios sociales que de ella emanaron, (agregó), que no vayan a despertar el 3 de julio con que la situación social es diferente y les vaya a ocurrir lo que en otros países en donde los padres de familia tienen que pagar la educación primaria que sus hijos reciben".

Lo anteriormente dicho hizo que algunos de los presentes hicieran uso de la palabra, comprometiéndose con el candidato y aconsejando a sus compañeros para que el próximo 2 de Julio voten por la fórmula priísta que encabeza el candidato a la presidencia de la república licenciado Francisco Labastida Ochoa.

Entre candidatos a senadores

Suspenden debate hasta nuevo aviso

* Anunció el rector Javier Castellón que hay una nueva convocatoria para el 31 de mayo

Por Sonia Guardado

Tepic.- Puntuales a la cita en el auditorio de la Facultad de Economía estuvieron este miércoles a las 5 de la tarde los candidatos al Senado por la Alianza por México, Democracia Social, el PCD y el PARM, acompañados por el rector de la Universidad Autónoma de Nayarit, Francisco Javier Castellón Fonseca; sin embargo, el debate se suspendió hasta nuevo aviso por acuerdo de los asistentes en aras de contar con la participación de sus contendientes por el PRI y el PAN que en esta ocasión alegaron incompatibilidad de agendas para acudir.

El rector Castellón Fonseca anunció a los asistentes que abarrotaron el auditorio de Economía, que es intención de la Universidad Autónoma de Nayarit llevar a cabo un verdadero ejercicio democrático donde quepan y se conozcan todas las expresiones, por lo que hará un nuevo intento, con bastante anticipación, para contar con la presencia de Rita Esquivel del PAN y Marco Antonio Fernández del PRI. Pidió una disculpa por no haber cancelado a tiempo pero aclaró que fue un acuerdo que se tomó apenas unos minutos antes por los candidatos al Senado que sí acudieron a la cita.

Por su parte, el candidato de Alianza por México, Guadalupe Acosta Naranjo reiteró su plena disposición para confrontar ideas, plataformas y propuestas con todos y cada uno de sus contrincantes, en el momento que ellos decidan, pues la intención, remarcó, es orientar a la opinión pública en su voto del próximo 2 de julio. El resto de los candidatos coincidieron en señalar que siempre será mejor un diálogo entre todos los contendientes que sólo entre unos cuantos, pues la visión que ofrecerían a la ciudadanía sería parcial.

Solo los candidatos de Alianza por México, PDS, PCD y PARM acudieron a la invitación de la UAN para hablar de su propuesta política.

El viernes a las 9 de la noche

Fox vs Labastida-Cuauhtémoc

*** El panista aceptó debatir con sus oponentes del PRI y la Alianza por México este viernes**
*** Aclaró que la alianza Cárdenas-Labastida difícilmente "cuajará" en su contra**

SUN / México.- Vicente Fox Quesada, candidato de la Alianza por el Cambio a la Presidencia de la República, dio a conocer que sí participará en el debate con sus oponentes del PRI y la Alianza por México, Francisco Labastida Ochoa y Cuauhtémoc Cárdenas Solórzano, respectivamente, noticia que sorprendió a la opinión pública pues horas antes había anunciado que no suspendería sus actividades de campaña. Había dicho que sus compromisos son más grandes con el electorado que con sus contrincantes como para debatir con ellos.

Hoy continuará Vicente Fox su campaña en Tabasco y el viernes estará en Chiapas, donde concluirá sus actividades a las 18:45 horas para estar en el Distrito Federal a las 8 de la noche y asistir al debate; el sábado estará en Veracruz.

Dijo que participará en el debate aún cuando Labastida y Cárdenas ya se aliaron para ir en su contra. Dijo que Labastida se ha mostrado muy agresivo, desde el primer debate él inició los ataques, las calumnias y las mentiras, porque "no se siente con capacidad para convencer".

De Cárdenas aseveró que éste alió con el priísta y ambos estuvieron entretejiendo su estrategia para no cumplir anteayer con el compromiso firmado el mes pasado.

Fox consideró que las discusiones del debate generaron una tensión innecesaria, por lo cual es necesario distensionar este clima y dar mayor muestras de tranquilidad a los ciudadanos.

"Me urge cumplir con los compromisos que tengo con los ciudadanos, debo continuar con una intensa participación, haciendo mis propuestas y seguir construyendo consensos", apuntó.

Aplaude Cárd[...] decisión de Fo[...] debatir

*** Aseguró que los mexicanos [...] este encuentro, por lo que no [...] calificarse como intrascenden[...]**

SUN / México.- Cuauhtémoc Cá[...] rante presidencial de la Alianza por Mé[...] gratuló de que Vicente Fox, de la Al[...] Cambio, aceptara hoy debatir con él [...] Labastida Ochoa, del Partido Rev[...] Institucional (PRI).

Consideró que con esa respuesta "[...] se tendrán que ajustar los tiempos para [...] de entre dos, entre tres (candidatos)".

El político michoacano destacó qu[...] tud asumida por Fox se aclara el panoram[...] que haya problema".

Por otro lado, invitó al público en [...] vean y escuchen el debate el próximo [...] que con ello encuentren respuesta [...] imputación de Fox sobre que existe una [...] de él con Francisco Labastida.

Sin embargo, dijo que si en el deb[...] coincidir con los señalamientos y tesis [...] "evidentemente sería la demostración [...] mos juntos; (pero) si en el debate no co[...], pues yo dejo que esto sea el juicio que [...] los electores".

Explicó que durante los 20 min[...] estuvo conversando con Francisco La[...] presidente de la Cámara Nacional de la [...] la Radio y la Televisión, Joaquín Vay[...] que llegara Fox, sólo abordaron te[...] como donde podría ser el encuentro [...] algunas otras cosas sin importancia.

Consideró que la sugerencia de Fo[...] que en ese tiempo pudiera haberse l[...] acuerdo, revela que "el león cree que to[...] condición".

Y explicó: "Yo puedo hablar con [...] y cuando llegan a visitar mi casa, trat[...] en las mejores condiciones posibles. [...] dejar a una visita ayer esperando en la [...] llegue el tiempo. Lo mínimo es invitar[...] tomar asiento e invitarle un vaso de ag[...]

-¿Entonces no hubo arreglos?

-Pues les contesto con mi silencio[...]

El candidato presidencial conced[...] sas entrevistas a medios electrónicos [...] reporteros en su casa de campaña.

A pregunta expresa, indicó que, [...] lo más valioso del encuentro en la casa [...] por México fue dar a conocer a la op[...] cómo son los candidatos presidenciales.

-¿Y cómo son?

-Bueno, me parece que lo que qued[...] es que en el caso de Fox hay un nar[...] demostró con sus berrinches, su intran[...] intolerancia y su terquedad y creo que [...] dejó ver muy claramente el encuentro [...] ayer los tres candidatos.

-¿Y a Labastida cómo lo vio, ing[...]

-Pues me parece que si la reuni[...] convocado para buscar un arreglo, un [...] tener un debate, sí que su propuesta bus[...] planteamiento en torno al cual pudiera [...] acuerdo.

Antes del 2 de julio, como prometió

Se retracta Labastida, no dará a conocer su gabinete

*** Sin embargo, dejó entrever la participación de Gilberto Rincón, Emilio Chuayfett, Guillermo Ortiz, Esteban Moctezuma, Luis Téllez y Emilio Gamboa Patrón**

Francisco Labastida, candidato del PRI, recibió el respaldo de los locutores de todo el país.

SUN / México.- Por considerar que se deben evitar fricciones entre los priístas, Francisco Labastida Ochoa, candidato presidencial del Partido Revolucionario Institucional (PRI), prefirió no dar a conocer cómo integraría su gabinete en caso de lograr el triunfo en las elecciones constitucionales del 2 de julio.

Ello, luego de las reacciones que se han generado en su equipo y militantes por el anuncio.

Sin embargo, en diversas ocasiones ha señalado estar dispuesto a tener un equipo de trabajo incluyente en el que podría participar el aspirante presidencial por el Partido Democracia Social, Gilberto Rincón Gallardo.

Además, se especula que Emilio Chuayfett, ex secretario de Gobernación, también tendría un lugar en su gabinete, igual que alguno de sus actuales colaboradores cercanos, como Estaban Moctezuma y Emilio Gamboa Patrón.

Por lo que respecta a posibles participaciones, sin aceptarlo o negarlo, el sinaloense ha alabado el trabajo del gobernador del Banco de México (BdeM), Guillermo Ortiz y el secretario de Energía, Luis Téllez.

Semanas atrás, Labastida Ochoa se comprometió a dar a conocer su gabinete antes del 2 de julio, no obstante, de último momento decidió no hacerlo, porque, a su decir, ha habido reacciones en su equipo y en algunos sectores priístas.

Principalmente porque está pensando en invitar a personas que no militan en su partido, lo cual podría generar un problema entre la militancia y provocar fricciones.

Revierte Alianza por México acusación de Fox

*** Sostiene Jesús Ortega que el verdadero pacto es entre Labastida y Fox**

SUN / México.- La Alianza por México acusó al candidato presidencial de la Alianza por el Cambio, Vicente Fox, de ser el aliado del Partido Revolucionario Institucional (PRI) y negó una alianza entre Cuauhtémoc Cárdenas y Francisco Labastida.

El coordinador operativo de la Alianza, Jesús Ortega Martínez, afirmó que Fox no tiene autoridad moral para acusar al abanderado de Alianza por México, Cuauhtémoc Cárdenas, de haberse aliado con el PRI. A su vez el vocero del Partido de la Revolución Democrática (PRD), Carlos Navarrete, dijo que el martes, en dos horas, se reventó la burbuja en la que estuvo inflado Fox.

"Fue como una bolsa de papas que, al abrirla, se da uno cuenta que está vacía", ejemplificó. Mientras tanto, el candidato del PRD al gobierno de Guanajuato, Miguel Alonso Raya, informó que en ese estado, el último año, 200 mil campesinos han emigrado a Estados Unidos y 14 ya han sido asesinados en la frontera.

El campo en Guanajuato, expuso, está "muriendo" a causa del mal gobierno del Partido Acción Nacional (PAN), lo que ha permitido a la oposición crecer en simpatías. En conferencia de prensa, Jesús Ortega dijo que la reunión que Vicente Fox, Cuauhtémoc Cárdenas y Francisco Labastida sostuvieron el martes, evidenció que el candidato de la Alianza por el Cambio sólo está respaldado por recursos y marketing.

Además, expuso, Fox demostró ser un hombre irrespetuoso e intolerante. Labastida y Fox, resumió Ortega, "siguen haciendo tonterías", mientras Cuauhtémoc Cárdenas se mostró como un hombre serio.

Luego, Ortega rechazó que hubiera una alianza entre Cárdenas y Labastida. "Fox no tiene autoridad moral para hacer esas acusaciones", dijo Ortega que acusó a Fox y al PAN de ser los aliados del PRI y del ex presidente Carlos Salinas.

Esto, dijo, quedó demostrado cuando Fox fue diputado en la LIV Legislatura, a la que también perteneció Ortega. Carlos Navarrete, por su parte, dijo que la burbuja que se creó Fox reventó en apenas dos horas.

Ahora, expresó, el candidato de la Alianza por el Cambio pasará a la historia como "el mentiroso más grande del mundo".

Labastida decidió ignorar a Fox

*** "No merece más tiempo para estar discutiendo, que la sociedad lo juzgue", dijo * Defendió el candidato del PRI el modelo político y económico creado y sostenido por su partido durante años**

SUN / México.- Francisco Labastida Ochoa, candidato presidencial del PRI, le puso fin al capítulo del predebate con su homólogo de la Alianza por el Cambio, Vicente Fox, al señalar que "ya le di vuelta a la página de la discusión con un candidato que ni merece que le dediquemos más tiempo para estar discutiendo".

"Que la sociedad lo juzgue, ya tienen los suficientes elementos y este libro ya se cerró", señaló.

No obstante, el abanderado del Partido Revolucionario Institucional (PRI) continuó con las críticas hacia la

oposición, básicamente a Acción Nacional (PAN) y en franca alusión a los panistas pidió "que no se no vistan los lobos con piel de oveja".

Ante miembros de la Asociación Nacional de Locutores de México, el político sinaloense utilizó de blanco para sus ataques al gobierno panista en Baja California, en donde dijo que hace 11 años prometieron erradicar la inseguridad pública y hoy es el estado número uno en ese rubro, incluso, agregó que el índice es del doble del Distrito Federal y cuatro veces más alto que el promedio nacional.

En su discurso, lanzó un ya basta de que el crecimiento económico en el país se logre con el sacrificio de las clases sociales, por lo que se comprometió a defender una política en la materia orientada a lograr el equilibrio.

En tal virtud, afirmó que se debe lograr una distribución equitativa y lograr en el futuro no tener problemas de pobreza y fue más allá al indicar que se le debe regresar el poder a quien realmente lo debe ejercer: el pueblo.

En distintos tonos, defendió el modelo de nación que actualmente se vive, pues de los gobiernos emanados de su partido es como se han creado avances en todos los ámbitos y aseveró "que no hemos sido un pueblo de segunda", sino una nación con pensamiento de avanzada, lo cual se puede observar en la historia de los siglos XIX y XX.

Argumentó que México es una de las 10 naciones, tres de ellas de América Latina, que en los últimos 50 años "logramos tener paz y estabilidad social" e hizo un recuento de lo alcanzado a través de los gobiernos del PRI.

Sin embargo, admitió que en los claroscuros está el reto y confió en que se avanzará también en la democracia porque "el destino de grandeza de México se va a alcanzar nuevamente", ya que tenemos el carácter y los principios.

Posteriormente, Labastida Ochoa acudió al estado de México para continuar sus actividades proselitistas en los municipios de Cuahutitlán y Naucalpan, donde se reuniría con militantes y la estructura electoral de ese instituto político.

Descarta Rincón pa[...] Labastida-Cárdenas

*** No deben sacarse conjeturas por adelantado; ello[...] coincidieron en la decisión de debatir mañana, ac[...]**

SUN/México.- El candidato presidencial del Partido Democracia Social (PDS), Gilberto Rincón Gallardo, negó que pueda existir una alianza entre sus contendientes del Partido Revolucionario Institucional (PRI) y la Alianza por México, Francisco Labastida y Cuauhtémoc Cárdenas, respectivamente.

Asimismo, señaló que la reunión de ayer no debe interpretarse como un pacto entre Labastida y Cárdenas, porque sólo se reunieron para ponerse de acuerdo en el debate.

"La reunión no debe interpretarse como una posible alianza entre estos dos candidatos, pues sólo se reunieron para acordar un debate y ello fue algo natural", insistió.

Además, estableció que la reunión de ayer no implica que ellos hayan hecho un acuerdo para aliarse, esas son sólo conjeturas. Por ello, pidió que no se juzgue ese acto como un posible acuerdo entre Labastida y Cárdenas, sólo coincidieron en realizar mañana el debate.

Entrevistado despu[...] reunión con estudiantes d[...] Tomás Moro en la [...] Cuajimalpa, Rincón Galla[...] abundar más sobre el tema.

A pregunta expresa, [...] candidato del Partido Aut[...] Revolución Mexicana (PAR[...] Muñoz Ledo, ha evidenc[...] quiere una alianza con V[...] candidato de la Alianza por [...]

Y desde su punto de v[...] deró que no se puede ser c[...] mismo tiempo apoyar a ot[...]

Pero dijo que esta [...] Porfirio de seguir estando [...] candidatura responde a qu[...] su persona sea visible, pe[...] entre Fox y Muñoz Ledo [...] cho. Aunque no abundó so[...] que existe un clima de [...] tre labastidistas y foxistas [...] tuas agresiones personale[...] hecho.

Agregó que las acusa[...] de ayudar a que se dé la de[...] México, lastiman el proces[...]

Club Rotaract Nayar festejó a Mamás

INFORMACIÓN COMPLETA, PÁGINAS 3

JUEVES 25 DE MAYO DEL 2000

Meridiano

Nosotros

Edición: Karina López
Diseño: Imelda Ramirez
e-mail: merisoc@usa.net
Teléfono: 12-01-45 ext. 112

ALFARO
Digital Performance
Impresión a gran formato
Credencialización en plástico
Revelado e impresión de fotos
Plastificado frio o caliente
Espectaculares y carteles
Ampliaciones fotográficas digitales
Zacatecas 19 Nte
Tel/fax 12-01-39
Tepic, Nayarit

...ta de cumpleaños para Daniela Liliana Corona Navarrete

...nica Treviño
...IANO

...pic.- El salón de ...s "La tierra de nun...is" fue el lugar don... linda niña Daniela ... Corona Navarrete ...tó de una bonita ... infantil con motivo ...egundo año de vida.

...s papás de la peque... festejada, el arquitec... ...jandro Corona Flo... ...u esposa la ingenie... ...ana Navarrete de ... con gran ilusión ...aron la fiesta de su ...énita, a la cual invi... a sus familiares y ...s, por su parte ... se la pasó de ma... a pesar de que una ...sa avispa le picó su ...nismo que se infla... ...ro que no fue motivo ...rruinarle su día.

...ntentos al igual que ...a estuvieron el C.D. ... Navarrete Zúñiga y ...ira Ayón de ...rete quienes son ...onsentidores abuelos. Los personajes de Rugrats y Barney hicieron las delicias de la festejada y sus invitados, que mientas veían el show disfrutaban de rica merienda infantil y más tarde de ricas golosinas.

¡Felicidades!

Arq. Alejandro Corona y la Ing. Liliana Navarrete de Corona con su linda primogénita quien cumplió dos años.

...esús Navarrete Zúñiga y su esposa Edelmira ...e Navarrete abuelos de la festejada.

Los personajes de "Rugrats y Barney" alegraron la fiesta de cumpleaños de Daniela.

Sus tías y primos, Claudia Navarrete de Arellano, Alejandra Corona de Ortega, Karla Navarrete de Plata, Lorena Corona de Vargas y los niños Fernandito, Diego, Pavelito y César.

...la Liliana Corona ...rete cumplió dos años. ... de Mónica Treviño).

Daniela con sus pequeños invitados.

Semana de la Contaduría Pública

Imparten a los alumnos de Comercio y Administración de la UAN conferencia sobre Etica Profesional

Por Karina López
MERIDIANO

El C.P. Carlos García Sabate, miembro distinguido del Instituto Mexicano de Contadores Públicos (IMCP) impartió una conferencia sobre "Etica Profesional" en el auditorio de la Facultad de Comercio y Administración de la Universidad Autónoma de Nayarit (UAN) ante alumnos y maestros de esta facultad.

"Las normas de ética de los profesionales de la Contaduría y la Administración están basadas principalmente en que se tengan valores morales", dijo el conferencista al tiempo que pidió a los estudiantes mayor preparación estudiosa, ya que escogieron carreras para vivir de ellas y estas carreras son dinámicas, "hay que seguir estudiando siempre y saberla bien". La ética, señaló, es una norma de comportamiento porque como ser humano "hemos recibido de nuestros padres y maestros valores morales, y estudiar y aplicarlo en favor de quien nos contrata con ética, es un valor personal". También señaló a los jóvenes que se conduzcan con responsabilidad con la sociedad haciendo énfasis en el crecimiento profesional.

Esta conferencia se llevó a cabo en el marco de la Semana de la Contaduría Pública en Nayarit que organiza el Colegio de Contadores Públicos del Estado con el fin de mantener capacitados a sus socios. El Director de la Facultad, C.P. Ramón Nolasco hizo la presentación de la conferencia y al final entregó un reconocimiento al expositor, acompañado de la Maestra Lic. Alicia Valencia, subdirector académica. También estuvieron presentes El C.P. José Rafael Avila Andrade, presidente de la Región Centro Occidente del IMCP y el Presiente del colegio de Contadores de Nayarit.

"Con ésto, el Colegio cumple con los profesionistas" dijo Sabino Hernández, presiente del colegio de C.P. a la vez que informó que este jueves en la Universidad del Valle de Matatipac (UNIVAM) el C.P. Morguecho Ibarra impartirá una conferencia denominada "Proyección Social del Contador Público", así mismo tienen lugar una serie de conferencias en las instalaciones del Colegio, en Génova 28 Cd. del Valle, sobre Formación Profesional, Planeación Fiscal, Defensa Fiscal, Propuesta de Reforma Integral y de Finanzas, éstas desde el 22 y hasta mañana viernes 26 de mayo.

Cabe mencionar que el viernes por la tarde el Gobernador del Estado, C.P. Antonio Echevarría Domínguez realizará la clausura de la Semana de la Contaduría; también estará presente el C.P. Antonio Simancas Robles, Secretario de Finanzas del Estado, ambos socios del Colegio.

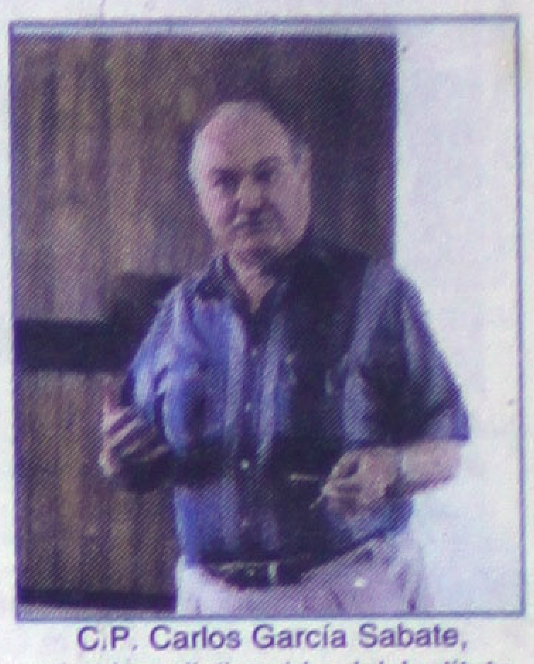

C.P. Carlos García Sabate, miembro distinguido del Instituto Mexicano de Contadores Públicos (IMCP) impartió una conferencia sobre "Etica Profesional" a los alumnos de Comercio y Administración de la UAN.

Lic. Alicia Valencia, C.P. Ramón Nolasco, director de la Facultad de Comercio y Administración de la UAN, entregaron un reconocimiento al C.P. Carlos García Sabate.

Alumnos de la facultad atentos acudieron a la conferencia sobre "Etica Profesional". (Fotos de KARINA LOPEZ\ Meridiano).

...nada Cultural por Aniversario Luctuoso del Poeta Amado Nervo

Por Lourdes Vázquez
MERIDIANO

Tepic.- En presencia de ...idades de los tres niveles ...bierno, del sector educati... cultural del estado, este ...oles se realizó un acto ... conmemorar el LVXXXI ...rsario luctuoso del poeta ...ita, Amado Nervo, a quien ... le depositó una ofrenda en su monumento que se encuentra frente al Ayuntamiento de Tepic. Ahí mismo, se recordó la vida y obra del bardo nayarita, además de que tuvo la oportunidad de reconocer su trayectoria como poeta, periodista y diplomático destacado internacionalmente.

Dentro del marco del Aniversario de Amado Nervo se realizó ayer una importante jornada cultural, además de que en este día conmemorativo se podrá disfrutar de visita el museo que lleva su nombre para que conozcan las 56 cartas originales y escritas a puño y letra por el poeta.

Para conmemorar al bardo nayarita que escribió entre otras obras literarias como "En Paz", se transmitió en vivo por la radiodifusora de gobierno del estado, en su espacio "Rincón Poético" un homenaje a este destacado poeta. Después por la noche se realizó un velada popular en el museo y se expuso al público la exposición fotográfica "Nervo Inédito".

Posteriormemte, se ofreción una interesante conferencia denominada "Amado Nervo Diplomático", y un concierto musical. A su vez, se realizó el primer concurso de poesía infantil que coordinó el propio Ayuntamiento de Tepic, en homenaje a este bardo de Nayarit.

INTENSA ACTIVIDAD EN LA CASA DE LA CULTURA DE AHUACATLAN

Por: Miguel Angel Delgado Ruiz

Aspecto general del público asistente a la presentación del libro «Poemas y Cantares» del Prof. Antonio Sánchez García, evento realizado en la casa de la Cultura Museo Comunitario de Ahuacatlán, Nayarit.

A partir del mes de Septiembre de 1999, fecha en que se inauguró la Casa de la Cultura-Museo Comunitario de Ahuacatlán, ubicada en el edificio que fuera cárcel municipal, gracias a la labor constante y organizada de un grupo de distinguidos y activos ahuacatlenses, agrupados en el Patronato de la Casa de la Cultura, ha venido realizando una serie de actividades relacionadas con el rescate, conservación, investigación y difusión del patrimonio histórico-cultural de aquel municipio del sur del Estado de Nayarit.

Pese a su corta existencia, las actividades y eventos se han multiplicado. Mencionemos algunos de ellos: exposición fotográfica «Ahuacatlán Antiguo»; el excelente montaje de la exposición de hilados y tejidos «Bordando la Memoria», que dio cuenta de esa tradición; la exposición «Juguete Tradicional Mexicano», en colaboración con el Museo Nacional de Culturas Populares; el montaje del Altar de Dolores; el homenaje permanente al Dr. Luis Aranda del Toro, ilustre historiador ahuacatlense, ciclos de conferencias abordando temas diversos de la cultura e historia de la región, el rescate de platillos tradicionales, conciertos de música, la preservación de las danzas festivas, además de la exposición permanente de Arqueología de Occidente, frutos que han sido generados en este espacio cultural, gracias al esfuerzo y trabajo desplegados por Rubén Arrojo Arambul, Martha Lorena Ramos Rivera, Agustín Arambul González, María Dolores Lepe Fonseca, Eva Romero Ibañez, Angelina Ramos López, Enrique Aranda Montero, Andrés Montero Flores, José Jara García, entre otros, apoyados por el gobierno municipal y el Centro INAH-Nayarit.

Dentro de este marco, el pasado sábado 20 de Mayo, en el patio central de este recinto, se presentó el libro «Poemas y Cantares», del Prof. Antonio Sánchez García.

Editado bajo los auspicios del Consejo Nacional para la Cultura y las Artes y la Secretaría de Cultura del Gobierno del Estado, el libro de Antonio Sánchez es un claro ejemplo de la poesía que canta al terruño natal y sus bondades, a lo majestuoso de la geografía, a la belleza de sus mujeres, a los aromas del día , a las fragancias de la noche, a la épica regional, a los recuerdos, las vivencias de ayer, lo que nos rodea hoy, a la esperanza en el porvenir.

Presentado por el poetea ixtlense Rigoberto Guzmán Arce, el Prof. Julio Zavala, Subsecretario de Cultura y Antrop. Raúl Méndez Lugo, Director del Centro INAH-Nayarit reunió este evento a un nutrido público que disfrutó de la lectura de varios poemas en voz de su autor.

Con la publicación de este libro se espera motivar a quienes hacen de la literatura, a través de sus diferentes géneros, su modo de expresión.

Al acto asistieron distinguidas personalidades, tales como: el Lic. Francisco Javier Fránquez Martínez, representante del Gobernador del Estado, el Mtro. Manuel Ayala, Director del Sistema Integral de Cultura, la Mtra. Alicia Silva Rivera, invitada de honor del autor, el Diputado por el 7o. Distrito Benigno Navarro Arambul, el Secretario del Ayuntamiento, Sr. Raúl Mojarra Salas, el H. Cuerpo de Regidores, asi como la bella señorita Ruth Arabel del Toro López, Reyna de las Fiestas de Octubre.

El acto fue amenizado por el cuarteto de músicos que interpretó canciones de todos los tiempos.

Acto seguido, se inauguró la exposición fotográfica «Antirretratos» del reconocido autor Gilberto Chen.

«Antirretratos» es una excelente colección de 21 fotografías en blanco y negro, la cual,

El Maestro Antonio Sánchez García, leyendo poemas de su libro «Poemas y Cantares» durante la presentación del mismo, acompañan al autor en el presidium el Mtro. Manuel Ayala, Director del Sistema Integral de Cultura, el Prof. Julio Zavala, Subsecretario de Cultura, Antrop. Raúl Méndez Lugo, Director del INAH; Nayarit, el Lic. Francisco Javier Fránquez Martínez, Subsecretario de la Contraloría del Estado y el Diputado por el 7o Distrito Lic. Benigno Navarro Arambul.

rompiendo con los cánones tradicionales, como su nombre lo indica, abandona la postura «retratista», para abordar a los distinto personajes que conforman esta muestra, en distintas actitudes de la vida cotidiana, logrando el artista captar de manera poderosa en algunos casos, en otros sutilmente, la esencia de los individuos, que su lente capta. Trabajo éste, cargado de intensidad e intención. Los personajes en su entorno, con su actitud, de manera fiel no sólo nos ofrecen los razgos externos que los presentan al mundo, sino que sus imágenes acarrean desde el interior de los mismos, aquellas señales más difíciles de evidenciar, los razgos secretos que sólo la sensibilidad revela.

Gilberto Chen lo consigue. Ofrece al público en sus obras, universos que irradian luz, mujeres que pudorosas nos muestran la zoología tatuada que albergan en los muslos de sus piernas, sus zonas intimas; hombres-cocodrilos que surcan las albercas, mujeres abandonadas en el flotar de las aguas o en la geometría de las duelas del piso, imágenes que nos recuerdan lo impredecible del mundo, lo que no hemos visto, y sin embargo, ahí está.

La exposición «Antirretratos» de Gilberto Chen llega a nuestro Estado gracias al apoyo del Centro de la Imagen de la Ciudad de México, dirigido por Patricia Mendoza. La intención es acercar la obra de este fotógrafo mexicano al público nayarita a través de los museos Comunitarios coordinados por el Centro INAH-Nayarit.

La muestra se exhibe en la Casa de la Cultura de Ahuacatlán, ubicada a un costado de la Presidencia Municipal, por espacio de un mes, a partir del 20 de Mayo. La entrada es gratuita. Por ningún motivo se la pierda.

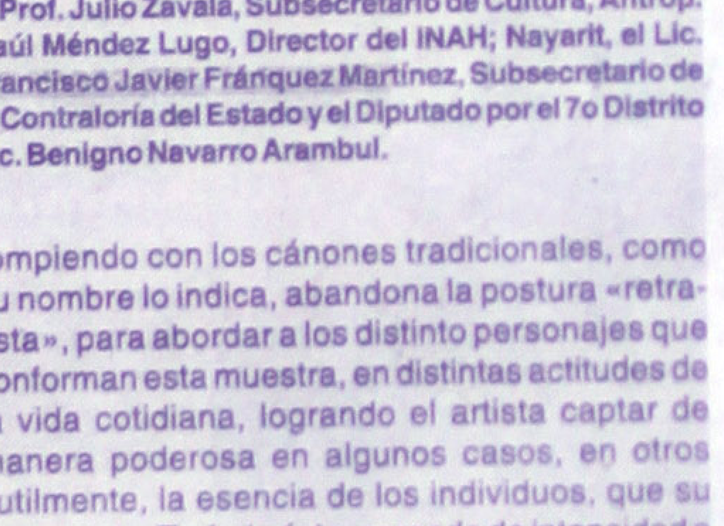

La bella señorita Ruth Arabel del Toro López, Reina de las fiestas de Octubre de Ahuacatlán, durante la inauguración de la Exposición Fotográfica «Antirretratos» de Gilberto Chen, en la Casa de la Cultura Museo Comunitario de aquella ciudad del Sur del Estado.

Fco. Gabriel y su mamá señora Rosy Pelayo. (Fotos de KARINA LOPEZ\ Meridiano).

Aquí el cumpleañero posando con sus ami[...] el carrusel de la Casita de Hanny.

Gabriel cumple 5 años

Divertida fiesta de cumpleaños le organizó a su hijo Fco. Gabriel la señora Rosy Pelayo.

La Casita de Hanny fue el punto de reunión el pasado fin de semana, donde se dieron cita docenas de amigos y familiares de Fco. Gabriel, quien cumplió 5 añotes.

Estuvieron presentes además sus compañeros del Jardín de Niños Cri-Crí.

La tarde apenas alcanzó para que todos los niños apalearan las piñatas y en su momento todos disfrutaran de las ricas tortas ahogadas, tostadas, dulces y pastel riquísimo que se sirvió.

¡Muchas felicidades!

Muchos invitados acompañaron a Fco. Gabriel en su fiesta de cumpleaños número 5.

Rosy Pelayo con sus tías Carmen Fon[...] Hortensia Fonseca.

Aquí, con la señora Rosy Pelayo sus comp[...] de la oficina de Telcomm Telégrafos.

Horóscopos

ARIES: La seguridad que muestra en sus actitudes esconden sus verdaderas necesidades amorosas. Deje que su pareja se entere que usted también necesita cariño y eso, no es debilidad. Día que podría considerar apático, a no ser que...

TAURO: Día lleno de emociones contrastadas. Un dinero que consideraba perdido podría volver a sus manos. Si se considera ofendido por cierta persona, exíjale una explicación. Concéntrese en su trabajo y deje sus fantasías para la noche. Color: rojo.

GEMINIS: No haga confidencias a nadie. Agradecen su dedicación en determinado asunto, pero no tan bien como usted imaginaba. Deje su timidez a un lado y aborde a esa persona. Si no hay respuesta prometedora, deje de insistir. Usted no perderá mucho.

CANCER: No derroche ni desperdicie horas en que las influencias son buenas para usted. Probable reunión de la que puede sacar provecho en más de un sentido. Aunque no participe activamente, su personalidad atraerá al sexo opuesto.

LEO: Cosas fuera de lo común pueden afectar hoy su economía, por lo que es recomendable proceder con cautela. Sabrá que un pariente anunciará boda. Manifestaciones de aprecio y cariño durante el día. Número de suerte: ocho. Color: verde.

VIRGO: Mejoría en sus asuntos sentimentales, pero económicamente las cosas no cambian todavía. No se vale quejarse de malestares si acostumbra tomar el primer líquido que encuentra en la calle. Si maneja, trate de no tener encuentros con policías.

LIBRA: Cuide su salud, no consuma tanta sal. Es válido atesorar cosas valiosas si se tiene la posibilidad, pues mañana podrán sacarlo de apuros. No se deje impresionar por una supuesta superioridad de ese individuo que lo minimiza. Mírelo de frente.

ESCORPION: en sus actividades no habrá nada extraordinario hoy. Mantenga al mismo ritmo sus labores. Su salud decae ligeramente, se sentirá a ratos como aletargado. Color hoy, verde. Metales, hierro y acero. Número, ocho. Palabra clave paciencia.

SAGITARIO: Guíe su corazón a los detalles de su pareja o de una persona que quiere una relación seria con usted. Basta ya de asumir una actitud defensiva ante el amor: libérese de ataduras que lo limitan. La Sagitario con aptitudes en la danza, debe prepararse.

CAPRICORNIO: Para comprender ese malestar que le parece inexplicable, analice sus hábitos alimenticios y descubrirá la causa. Buenas amistades acuden en su ayuda. Guarde serenidad, pues cambiarán las cosas y volverá a ver todo color de rosa.

ACUARIO: No hay peor ciego que el que no quiere ver y éste puede ser su caso, porque junto a usted hay una persona que lleva tiempo esperándolo. De una buena vez debe preocuparse por su cultura general o nunca saldrá de su actual posición.

PISCIS: Trate de concentrar sus aspiraciones, ya que las dudas le están empujando a dar pasos en falso. Identifique lo que quiere y defínase un plan de acción. Molestias por la incomprensión de alguien. Noticias de un amigo al que no ve desde hace tiempo.

Hotel Ejecutivo IN[...]
Desayunos Buffet
Todos los días
Niños menores de 8 años GRATIS
DE 7:00 A 12:00

Quieres volar con Nosotr[...]
Aero Califor[...]
Solici[...]
Sobrecargo[...]
REQUISITOS
DURANGO # 6[...]
EN TEPIC, N[...]

SOCIALES

Club Rotaract Nayar festejó a Mamás

...Rodríguez, Marina Andrio, Enriqueta Solís, Magaly Luna, Gaby ...l, Ma. Lourdes López, Sara Villarreal, María Isabel Rodríguez y ... Partida. Sentadas, María Miramontes, Ana Rosa Valderrama y ...cudero.

El pasado 14 de mayo los jóvenes integrantes del Club Rotaract Nayar brindaron un festejo a sus Mamás, por su día el 10 de mayo. La fiesta, en el marco de una comida, se llevó a cabo desde las dos de la tarde en la residencia de Isidoro Rodríguez quien junto con los organizadores dispuso lo necesario para consentir como se merecen a las reinas de cada familia.

Rica comida, música, regalos y felicitaciones recibieron las festejadas, quienes se mostraron muy contentas por la celebración.

Cabe señalar que Isidoro Rodríguez es el presidente del Club Rotaract Nayar.

Familias Avila Villarreal y Hernández Villarreal.

Familia Ulloa López, Griselda Avila, familias Andrio Solís y Ramírez Partida.

Familia Cervantes Rodríguez, señora Norma Rodríguez y Griselda Avila.

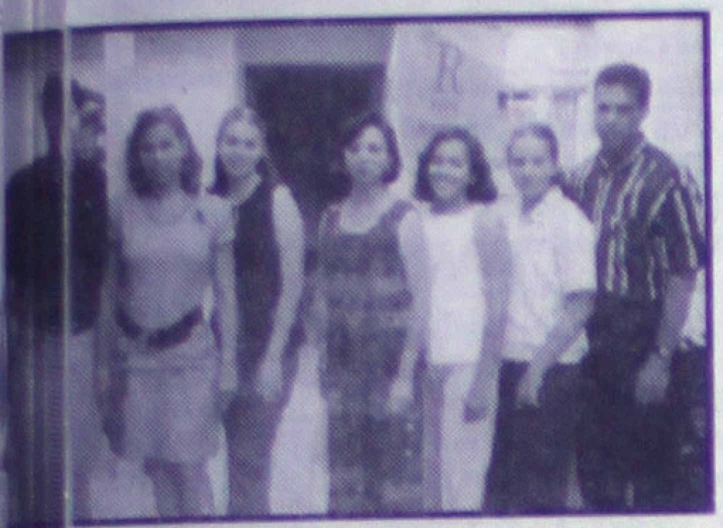

...s Cruz Miramontes y Luna León. (Fotos HECTOR RAFAEL TORRES\Meridiano).

...Zerecero Valderrama, Valderrama ...ro, los jóvenes Aidé e Isidoro Rodríguez.

...anda El Recodo ...ra conquistará Africa

...MON PONCE ...DO

...CAPULCO, Gro., mayo 24.- Nunca se ... Germán Lizárraga, director artístico de ... El Recodo", que su música se escuchara ...ntinente africano y europeo, por lo que en ... agrupación viajará a esas tierras.

...stamos listos para presentarnos en Africa, ...ncia y ...osteriormente Alemania, mercados donde ...ca de banda es aceptada con cierto gusto. ... si entiendan lo que cantamos, pero el ... que producimos hace moverse hasta el ...llido", comentó el músico mazatleco minu...es de su presentación en el "Aca Fest ...

...econoció que los mexicanos somos un ...uanto malinchistas, ya que la música tradi... mexicana se desprecia y no hay espacios ... difusión en la radio nacional, "hay cantan...anjeros que son bien recibidos y no tienen ... En México hay demasiados buenos can... sin oportunidad de mostrar su música".

...firmó que "El Recodo" no será la plataforma ...amientos musicales de otros artistas y dijo ... ciclo de grabar con otros cantantes se ha ...

...Creo que al público no le ha gustado escu...s en la voz de otros cantantes y así lo han ...stado en las ventas ...scográficas -Patricia Navidad y Juan Gabriel- ... lo hemos meditado y definitivamente se ha ... ese ciclo por el bien de la banda", dijo.

...eiteró que hoy en día la música de banda se ... solidado en el gusto del público y más allá ... fronteras, donde son bien recibidas todas ...s grupos que van a trabajar por otros paí...

...Nosotros hemos abierto una brecha de tra... or Europa y eso nos satisface, ya que ...os abierto en un futuro el trabajo para otros ...anos porque somos gente de trabajo y no ...traficantes como nos conocen en el extran...", indicó. "El Recodo" recordará el próximo 28 ... el aniversario luctuoso de Cruz Lizárraga ...zatlán, Sinaloa, donde grabarán un docu... que recordará los 61 años de conformada ...da sinaloense. "Será un evento al pie del ...nento de mi padre, donde estaremos acom...os por 'Espuela de Oro', 'Conjunto primave... ...equiel Peña, amigos que siempre han esta... nosotros en las buenas y en las malas",

...UNIVERSAL

Aproveche 12 mensualidades sin intereses*

ó 15% de su compra en Monedero Electrónico en la línea de Colchones Selther**, y además le obsequiamos el box.

Selther
TECNICA Y CALIDAD ALEMANAS

• Colchón modelo Konfortek: acabado en piqué importado color rosa, núcleo Ortoflex, 2 zonas de confort de microcel densidad 70,
***tamaños: individual, matrimonial y king size.
Tamaño Individual:
Colchón. $ 5,280.00 en 12 mensualidades sin intereses de $ 440.00

* Con su crédito Fábricas de Francia, Liverpool, Banamex ó American Express*, consulte las restricciones. En compras mínimas de $ 200.00
** Excepto modelo Kiss
*** El precio aumenta por tamaño
Departamento Camas y Colchones
Válido del 21 al 28 de mayo

Tarjeta cliente conSENTIDO. Haga de cada compra una inversión y gane en el futuro compras gratis. Consulte las bases.

Fábricas de Francia

Centro de Atención Telefónica C.A.T.: 01•800•713•55•55 www.fabricasdefrancia.com.mx

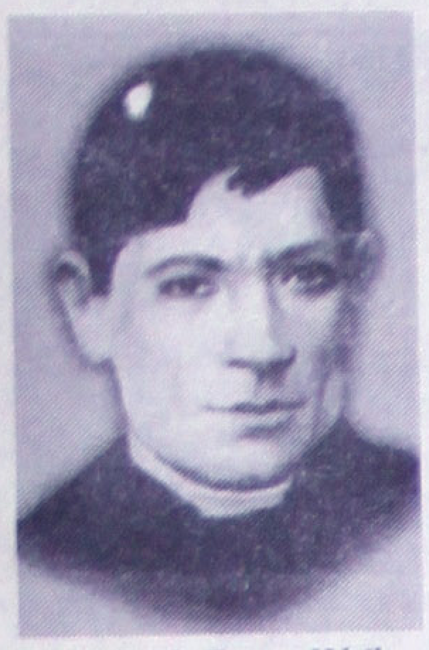
Santo Sabás Reyes, Mártir

San Julio Alvarez, Mártir

San Manuel Morales, Mártir

San José Isabel Flores, Mártir

San Pedro de Jesús Maldo-nado, Mártir

Santo Toribio Romo, Mártir

San Román Adam

MÉXICO EN ROMA

San Miguel de la Mora, Mártir

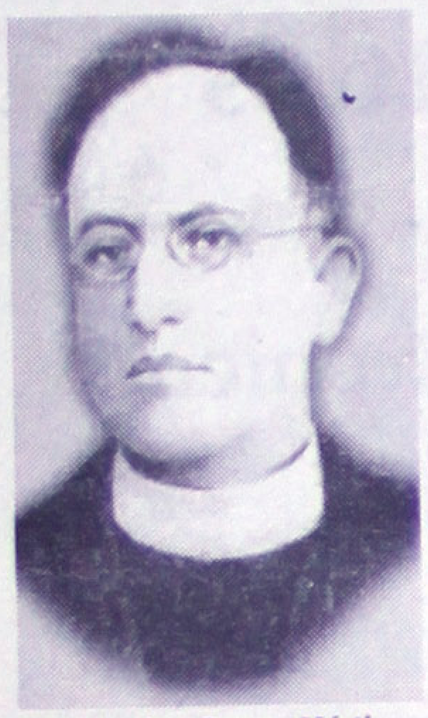
San Justino Orona, Mártir

San Mateo Correa, Mártir

San Tranquilino Ubiarco, Mártir

San Atilano Cruz, Mártir

"_ declaramos y definimos santos a los beatos Cristóbal Magallanes y veinticuatro Compañeros, José María de Yermo y Parres y María de Jesús Sacramentado Venegas de la Torre, y los inscribimos en el catálogo de los santos, y establecemos que en toda la Iglesia sean devotamente honrados entre los santos".

Éstas fueron las palabras pronunciadas por el Papa Juan Pablo II, el domingo 21 de mayo del año 2000.

Los presentes en la Plaza San Pedro expresamos nuestra alegría y gratitud a Dios con un fuerte aplauso, mientras el coro cantaba: *Amén. Amén. Amén. Aleluya. Aleluya. Aleluya.*

El P. Alfredo Vizoso, MSpS, lleno de gozo y gr titud hacia Dios, a modo de confidencia, me dijo: "Éste es el final, la meta, del trabajo de tanto tiempo". Bien sabía él *todo* lo que había sido necesario trabajar para llegar a ese momento, pues durante varios años fue Postulador de la Causa de los mártires. Luego continuó: "¡Están en el cielo!". Y para asegurarse de que yo no dudara de su afirmación, me dijo: "El Papa lo ha declarado con su autoridad, y en esto es infalible".

En la fachada del Vaticano estaban colgadas cuatro pinturas: la de san José María de Yermo, fundador de las Siervas del Sagrado Corazón y de los Pobres; la de santa María de Jesús Sacramentado, fundadora de las Hijas del Sagrado Corazón de Jesús, y dos de los mártires. Allí estaban los tres laicos: Salvador Lara Puente, de la ACJM, martirizado a los 21 años; David Roldán Lara, de la ACJM, fusilado a los 24 años; y Manuel Morales, esposo y padre de tres hijos, presidente de la Liga Nacional Defensora de la Libertad Religiosa. Parecía que la misma Basílica se había vestido de fiesta, pues su fachada lucía una blancura recientemente estrenada.

La celebración, fijada para las 10 de la mañana, comenzó unos minutos antes, con una puntualidad poco mexicana. Lo que sí eran plenamente mexicanas eran la alegría y la fe que se respiraba en la Plaza San Pedro.

Pero desde antes de las 8, por la Via della Conciliazione, muchos mexicanos nos dirigíamos hacia el Vaticano. Unos llevaban imágenes del P. Román Adame, otros banderas con el águila sobre el nopal... todos, ilusión en la mirada y ansiedad en el corazón. Queríamos participar en la canonización de los 27 nuevos santos mexicanos. "Era injusto que después de 500 años de evangelización sólo tuviéramos un santo. San Felipe de Jesús ya no se sentirá tan solo".

"¡Pero si faltan más de dos horas!", decía extrañado un guardia italiano que cuidaba el orden y cerraba el paso. "¡Ya déjenos pasar!", respondían insistentes los fieles de Iguala, Chalchihuites y Cuquío que, con un boleto en la mano, reclamaban su derecho a tener un lugar en la canonización de su antiguo párroco. "Si yo vi cuando fusilaron al padre David Uribe, cómo no lo voy a ver ahora que lo hacen santo".

Cuando los sacerdotes —unos 500— atravesamos la plaza en dirección al altar, los fieles gritaban a sus conocidos: "¡Venimos de Tabasco, padre Carlos!"; "¡Acá, padre Goyo!"; "¡Padre Lara, padre Lara!"; "¡Don Nico!, *voltié* para la foto". Los 80 obispos salieron más discretamente desde la Basílica de San Pedro.

Al aparecer el Papa, la asamblea estalló en aplausos. Y rítmicamente repetíamos: "Juan Pablo / segundo / te quiere todo el mundo".

Mons. José Saraiva Martins, Prefecto de la Congregación para las Causas de los Santos, en nombre de toda la Iglesia, pidió al Santo Padre la canonización de nuestros compatriotas.

Posteriormente se leyó una breve biografía de los candidatos. Después de que el Papa dijo la fórmula de canonización, se colocaron junto al altar las reliquias de los nuevos santos. Y los Postuladores —cada Causa debe tener uno—, Mons. Oscar Sánchez Barba y el P. Antonio Sáez, Trinitario, agradecieron al Santo Padre la canonización realizada.

En la homilía el Papa nos invitó a permanecer fieles a Jesucristo, "México, siempre fiel", y a "transformar la sociedad con los valores del Evangelio: justicia, fraternidad y armonía entre todos". Los nuevos santos de la "amada tierra mexicana" son modelos para todos, pues supieron amar "no de palabra ni de boca, sino con obras y según la verdad". Y nos exhortó (¿o nos mandó?, ¿o nos retó?) a "buscar con valentía y decisión la santidad".

En cuanto el Santo Padre dejó de hablar, uno de los fieles gritó: "Se ve, se siente, el Papa está presente". Y muchos unimos a él nuestras voces para agradecer así a Juan Pablo II las palabras que nos había dirigido.

En un sitio privilegiado estaban varios enfermos, siempre presentes en las celebraciones del Papa. Su aparente inutilidad hace más patente la eficacia salvífica de la cruz.

Casi toda la gama de las clases sociales de mexicanos estaban allí, desde hombres bien trajeados y señoras peinadas "de salón" y oliendo a perfume bueno —que gracias a la palanca de algún obispo habían conseguido un buen lugar—, hasta bigotones de sombrero y mujeres de trenza y rebozo, cuyos pies extrañaban ya los huaraches. Sólo faltaban los indígenas, cuya pobreza no les permite el turismo ni una peregrinación tan distante, y que si viajan es para mostrar su miseria y obtener recursos o para entretener con su folklore. Parecía que la Señora y Niña del Tepeyac, cuya imagen estaba colocada en un lugar especial, buscaba con angustia, y sin encontrarlo entre la multitud, el rostro indígena de Juan Diego. Sólo el aroma de las rosas que rodeaban el altar le hacía llevadera la nostalgia.

Después de la comunión escuché atrás de mí un llanto descarado. Era un sacerdote viejo que ya no pudo contener los sentimientos que se le agolpaban. Sollozaba, sonreía mirando al cielo, irradiaba satisfacción. Otro sacerdote le echó el brazo al hombro y le dijo: "La sangre del padre Tranquilino ha llenado de bendiciones a Tepatitlán".

A los cerca de 65,000 fieles que habíamos participado en la canonización —de los cuales la mitad éramos mexicanos—, se unieron varios grupos de peregrinos provenientes de diversos países. Como todos los domingos, venían a rezar el Angelus con el Santo Padre a las 12 del día.

Minutos después de terminada la celebración, los alrededores de Plaza San Pedro, al igual que la rivera del mar de Galilea, se convirtieron en un inmenso comedor. A falta multiplicación de los panes, cada uno extraía de su mochila tortas, refrescos, fruta... ¡Qué bien nos habría caído un primer milagro de san Toribio Romo, pues fue vicario de la parroquia de *Tequila!* A falta de hierba, cualquier grada o escalón era un buen asiento. Aquí estaba el grupo de la cachucha amarilla; allá, los de la camiseta con la imagen de san Miguel de la Mora; más allá, los del paliacate rojo.

A la hora de la comida el P. Vizoso continuaba exultante de gozo. Se acercó a mí y me dijo: "En alguna ocasión, cuando trabajaba en la Institución Rougier, me quejé con Nuestro Señor, pues yo había soñado con darle sacerdotes santos, y Él ponía en mi camino casi puros sacerdotes con serios problemas. Hoy puedo decir que le di a Dios *22 sacerdotes santos*".

Mexicanos, muchos mexicanos por todo Roma. Positivamente la Ciudad Eterna fue tomada por paisanos venidos de Chihuahua, Querétaro, Zacatecas, Guerrero, Aguascalientes, Michoacán... pero sobre todo de Jalisco, Guanajuato y Durango ("la sangre de los mártires es semilla de cristianos", bien dijo Tertuliano).

Al caer la tarde continuó la fiesta. Los altavoces de la Plaza San Pedro, en varios idiomas invitaban a la oración vespertina.

"Nunca había participado tanta gente", decía admirada una voluntaria. "Son los mexicanos que han venido a la canonización", le explicaba otra que, al igual que todos los voluntarios, traía un delantal azul en el que estaba escrito: *Era forastero y me acogisteis*.

"Padre, ¡qué gusto de encontrarlo! —me decía Imelda emocionada—. Es el primer rostro conocido que veo. Vinimos 85 jóvenes de Guadalajara, 30 de Monterrey, y muchos más de otras partes de México para echar una mano como voluntarios".

Mientras esperábamos que comenzara la oración, personas que apenas en la mañana se habían conocido se saludaban como viejos amigos, con esa cercanía entre paisanos que sólo se obtiene al estar lejos de la patria.

—Nosotros fuimos a las catacumbas y al Coliseo, ¿y ustedes?
— A la Plaza Navona y la fuente de Trevi.
—¿De Gloria?
—No, la gloria es del Bernini.
—¿Qué no es de Sergio?
—¿Obeso?
—Ya menos, pues en la cárcel no le dan tanto de comer.

Junto a la estatua de san Pedro, y como bajo su sombra, estaba el coro. Un poco más a la derecha se colocó una cruz y un atril. A las 7½ comenzó la oración.

"Yo soy la vid, ustedes los sarmientos... Permanezcan en mí como yo en ustedes". Después de la lectura del Evangelio, el Card. Norberto Rivera, arzobispo de México, que presidía la celebración, dijo una breve homilía.

Luego profesamos nuestra fe común. Un joven leía en latín unas frases del Credo, y todos respondíamos cantando: *Credo. Credo. A-amén.*

Después del canto final "oficial", el mariachi Son de Gracia, formado por jóvenes mexicanos, entonó *Desde el cielo una hermosa mañana*. A pesar del "Podéis ir en paz", que nos había dicho el obispo, nadie se movió de sus lugares.

Terminado el canto se escuchó un fuerte grito:

¡Viva México!
¡Viva el Papa!
¡Viva la Virgen de Guadalupe!
¡Vivan los mártires mexicanos!
¡Viva Cristo Rey!

Como respuesta, cinco "vivas" resonaron en toda la plaza.

"Otra, otra", gritaba una religiosa mexicana. "Llevo varios años en Roma y no había oído aquí canciones de éstas". El mariachi cantó *La Virgen ranchera* y *Guadalajara*. La religiosa bailaba con tímidos pasos; otras mujeres, más desinhibidas, hasta la enagua se levantaban.

Los guías de turistas alzaban sus estandartes y gritaban convocando a su grupo. Los peregrinos se ayudaban entre sí: "Apúrate, m'hija, que nos deja el camión". "¿Dónde está don Chon?". No podía faltar el "levanten la mano los que faltan". Los hoteles estaban llenos; fue imposible encontrar hospedaje en Roma, algunos grupos se tuvieron que quedar en hoteles distantes, más de dos horas se necesitaban para llegar.

Y regresamos a nuestros temporales hogares recordando el himno del Gran Jubileo:

Cristo ayer y Cristo hoy,
Cristo siempre
será el Señor.
Tú eres Dios y eres Amor,
me has llamado.
¡Aquí estoy!

San Pedro Esqued

San Salvador Lara

San David Galván

San José María Ro

Magall

San David Uribe

San Margarito Flores, Mártir

San Agustín Caloca, Mártir

San David Roldán, Mártir

San Rodrigo Aguilar, Mártir

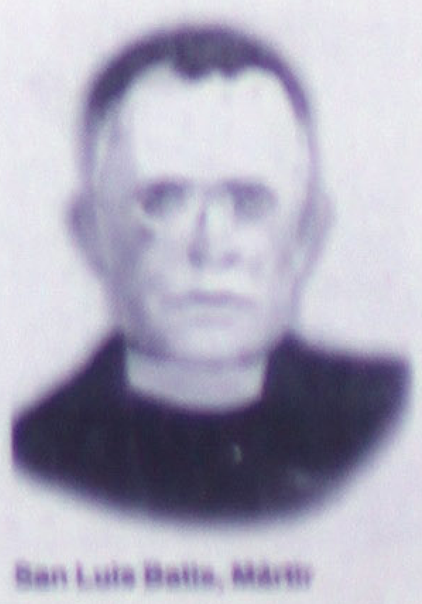
San Luis Batis, Mártir

San Jenaro Sánchez, Mártir

San Jesús Méndez

uca golea 4-1 al Guadalajara en su propio estadio

¿Y LAS CHIVAS?

ves 25 de Mayo del 2000

DEPORTES Meridiano

.(Reuters) - Víctima de sus propios errores, Guadalajara 4-1 anoche ante Toluca, al ponerse en marcha las por el Torneo de Verano del fútbol mexicano.
valer su condición de favorito con goles del paraguayo ardozo al minuto nueve y al 53, el uruguayo Carlos María 5 y Víctor Ruiz a los 46.
jara, que únicamente alinea a mexicanos, acortó Jesús minuto 37.
el Guadalajara le pesó la ausencia de Claudio Suárez, do alinear por estar lesionado.
fila hacia el título y a ligar su tercera corona en torneos . Ya fue campeón en el Torneo de Verano 1998 y en el 9, siempre bajo las órdenes de Enrique Meza.
e vuelta se jugará el sábado a las 15:00 horas en el a Bombonerade Toluca.
uadalajara pueda aspirar a llegar a la final necesitará na victoria por cuatro goles de diferencia, pues en caso en el marcador global avanzaría Toluca por su mejor la temporada regular.

UERA BOY de Morelia

Mich. (SUN).- El di- co TomásBoy se des- l Morelia luego de su a manos del Santos os cuartos de final del erano2000. Trascen- giomontano no llegó lo económico con la nichoacana y ahora vertirse en el nuevo Tigres, después de la de Víctor Manuel oy acudió al estadio Morelos para despedirse de los jugadores. Matías Botello, vicepresidente, convocó a conferencia de prensa hoy: posiblemente se dará a conocer el nombre del nuevo estratega y la continuidad de jugadores como Angel Comizzo y Luis García, quienes se ha dicho saldrían de la institución. Luis Fernando Tena, ex entrenador de Cruz Azul, podría entraral relevó en el cuadro michoacano.

Real Madrid logra su octavo título europeo

PARIS, mayo 24 (Reuters) - El Real Madrid logró ayer una contundente victoria de 3-0 sobre el Valencia en la final de la Liga de Campeones disputada en el Stade de France, para conquistar su octavo título del fútbol europeo.

El Real, que ganó con anotaciones de Fernando Morientes, Steve McManaman y Raúl, logró el mayor margen de victoria en una final desde que el Milan derrotó por 4-0 al Barcelona en 1994.

Morientes abrió el marcador con un remate de cabeza a los 39 minutos, una audaz volea de McManaman puso el 2-0 a los 67 minutos y Raúl cerró la cuenta en un contragolpe solitario ocho minutos después, recorriendo más de la mitad de la cancha.

El Real se convirtió en campeón europeo por segunda ocasión en tres años, con un triunfo en la capital francesa, donde ganó su primer título en 1956.

En las fases previas, el equipo merengue eliminó a los finalistas de la temporada pasada, Manchester United y Bayern Munich, antes de demoler al tenaz Valencia en la primera final en la historia entre dos equipos del mismo país.

AS QUIERE A RAMON

LAJARA, Jal. Una fuente allegada Atlas confirmó el in- le Ricardo Antonio e, entrenador o, por los servicios del iocampista Ramírez, todavía vin- a Tigres. Según la el director técnico ino mencionó que z es muy criticado y mprendido por lo que ería un buen refugio yarita luego de todos blemas que ha tenido rica y Tigres desde su le las Chivas. El timo- e entregó una lista de refuerzos a los dirigentes de Atlas en la que están incluidos: Armando Vara y Jorge Collazo de Toros Neza; el brasileño Julio César Pinhehiroy el argentino Angel «Matute» Morales de Cruz Azul; OmarRodríguez de Santos; Armando Muñoz de Puebla; Ramón Ramírez deTigres; y José Luis González China de León. Desde ahora el estratega pampero adelantó la salida del venezolano Christian Cásseres, del brasileño Ailton y de los mexicanos: Jorge Santillana, Eduardo Lillinstong e Isaac Mizrahi.

Boca espera al América

BUENOS AIRES, mayo 24 (Reuters) - Boca Juniors goleó el miércoles 3-0 a su eterno rival River Plate y pasó a las semifinales de la Copa Libertadores de América.

Los goles de Boca fueron anotados por Marcelo Delgado a los 59 minutos, Román Riquelme de penal a los 89 y Martín Palermo, que reapareció después de seis meses lesionado, a los 90.

Con este resultado Boca Juniors llegá a la semifinal y espera al ganador de hoy entre el América y el Bolivar.

¡Ya hay campeones en el Fútbol Universitar

Por Miguel Curiel Aguilar
MERIDIANO

El martes 23 de mayo, por la tarde, en la continuación de la etapa final del Torneo Universitario 2000, la actividad se desarrolló en la cancha de fútbol del estadio Olímpico Universitario, que registró un lleno total en los 3 juegos programados.

En el nivel medio superior se enfrentaron en las finales los equipos femeniles de la preparatoria # 1 y la Preparatoria # 13, las dos instituciones tienen su sede en Tepic; jugaron también en la final varonil las preparatorias 9 y 10 de la UAN, con sede en Villa Hidalgo y Valle de Banderas respectivamente. Asimismo, en el nivel superior, el choque fue entre las veloces escuadras de las facultades de Comercio y Administración contra Economía, esto último en la rama varonil.

En el primer juego efectuado a las 16 horas, la Prepa 1, dirigida por Jesús Montaño, después de terminar con empate a dos goles en el tiempo reglamentario, con gol de oro en el minuto 6 del primer tiempo extra, anotado por Nadia Anguiano doblegó a su similar de la Prepa 13, de la cual es director técnico Alberto Aguilera Delgado.

Nadia Anguiano Verdín anotó 2 goles y el otro tanto fue obra de Erika Díaz Duarte para consolidar las tres perforaciones que le dieron la

victoria; por la prepa 13, los dos goles fueron conseguidos por Olga Lidia Solís.

En la final de nivel medio superior, en la rama varonil, en un choque de calidad técnica, la fuerte escuadra de la preparatoria # 9 de Villa Hidalgo doblegó por marcador de 3 goles a 2 a la preparatoria # 10 de Valle de Banderas. Todos los goles de este encuentro cayeron en el primer tiempo; para la segunda mitad, con los movimientos tácticos en el terreno de juego, ambas escuadras se nulificaron, pero esto no desmereció la calidad del choque futbolero.

Desde el inicio del juego, el esquema planteado por el Dr. Alfonso Alvarez Ulloa, entrenador de Villa Hidalgo, basificado en un 4-4-2, aprovechando la velocidad de los mediocampistas de las bandas, para que entraran como extremos, para habilitar a Luis Manuel Mendoza, que jugó en el eje del ataque, agarrando, sobre todo en el primer tiempo, desbalanceada a la línea defensiva de Valle de Banderas.

A los 10 minutos, en veloz escapada por el extremo izquierdo, Hugo Ortíz manda servicio al límite del área, buscando a Edgar Alonso Monroy que ingresó a zona de peligro por el centro y con disparo fuerte manda la pelota a la red para el 1-0.

Con el desconcierto de la primera anotación, Valle de Banderas, no pudo evitar que cuatro minutos más tarde, le endilgaran el segundo tanto, cuando en una jugada similar a la primera, Luis Manuel Mendoza Castro, el "veneno", consigue la segunda anotación.

Con el marcador 2-0, Villa Hidalgo, dominó la media cancha, pero empezó a perder fuerza en la marca, y Valle de Banderas, retrasó ligeramente a su hombre gol: Oswaldo Moreno, para adoptar un esquema similar al de su rival: 4-4-2, dejando de utilizar el 4-3-3 original, con lo que se balancearon las fuerzas.

De esta manera, al minuto 18, en balón que se recuperó en la media cancha por parte de Juan Manuel Guerra, este mandó a Robles, y al ingresar al área fue derribado para que se marcara penal, el cual fue cobrado con éxito por Oswaldo Moreno.

La lucha por el control de la pelota seguía en su apogeo, y al minuto 29, cuando más ocupado estaba la prepa de Valle de Banderas en tratar de conseguir el gol del empate, en una descolgada les meten el 3-1, obra de Arturo Mendoza Castro, hermano del "veneno".

Reacción furiosa de los preparatorianos del municipio más joven de Nayarit, y a los 34 minutos consiguen doblar la portería defendida por Juan Carlos Balbuena, para el 3-2 definitivo.

En el juego estelar, los equipos de las facultades de Economía y Administración y Comercio disputaron el título del Torneo Universitario 2000. Juego duro, rispido, con pundonor, aunque sin malas intenciones más que el deseo de ganar el encuentro. Sin embargo el árbitro tuvo que actuar con energía mostrando las tarjetas, cuando el encuentro parecía que se le iba de las manos.

Comercio y Administración tejiendo un mejor fútbol, de la mano del "venado" Alvarez del Castillo, consiguió ponerse en ventaja al anotar 2 veces; y cuando parecía que tenían sobre el final del choque el partido ganado, vino un penalty para acercar a Economía en el marcador; faltando 6 minutos, consiguen el empate y un minuto después se van arriba los economistas en el marcador, lo que fue festejado en grande por la numerosa porra estudiantil Olímpico Universitario.

Pero, cuando el marcador registraba el 3-2, y fal segundos para que finalizara el encuentro, todos los Comercio y Administración, incluyendo al portero, ataque, se cobró una falta por el lado izquierdo, a cancha, vino el despeje débil de la defensa, y en el grande, un futuro contador prendió el balón, enviándo la cabaña economista para que se empatara el encuen Se acordó por ambos capitanes, dado la intensidad que se fueran directo a penales, y en esta definición el de 3 goles a 2 a favor de Economía, con lo cual es de nivel superior en el fútbol universitario.

Se trabaja con armonía en el baloncesto: Manuel Agui

Por Miguel Curiel Aguilar
MERIDIANO

Al ser entrevistado por MERIDIANO, el profesor Manuel Aguirre González, presidente de la Asociación de basquetbol del estado de Nayarit aseguró que se tiene una planificación para que el deporte ráfaga llegue a todos los municipios, desde las categorías infantiles hasta la categoría de primera fuerza.

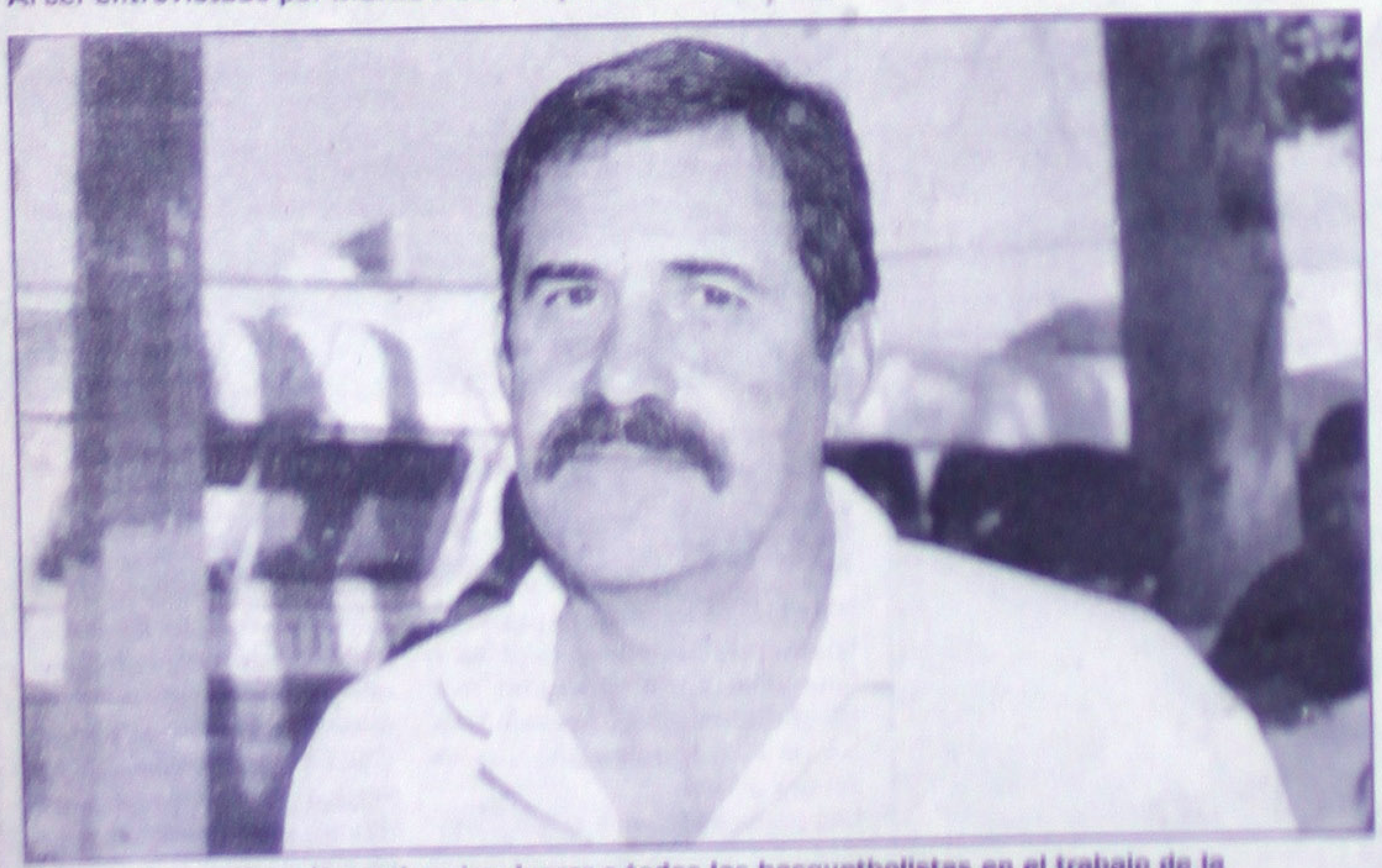

Manuel Aguirre González quiere involucrar a todos los basquetbolistas en el trabajo de la Asociación y continuar el rumbo positivo de esta organización deportiva.

Aguirre, con su sencillez que le caracteriza abundó diciendo que es un compromiso serio, el haber adquirido la responsabilidad al frente de la directiva de la asociación, y que afortunadamente se trabaja con responsabilidad y con armonía entre todos los miembros que componen el esquema directivo y esto va a permitir que se consoliden los planes que se tienen a futuro.

Entre otros detalles, mencionó que el firme propósito es incluir a la sociedad en general, no solamente a los jugadores, sino que las familias, principalmente los niños se involucren en este rápido deporte, y la finalidad es que con esta integración los jóvenes cada día practiquen el deporte.

La Asociación Estatal de Basquetbol tiene su sede en el Gimnasio Estatal "Niños Héroes", y por las 3 veces a la semana, asiste la directiva para darle a los asuntos que se tienen el puerta.

A Manuel, le preguntamos acerca de las limita tienen no solamente en el baloncesto para espacios cerrados y debidamente acondiciona mos que únicamente en la capital nayarita se propio, en el cual se puedan jugar encuentros como es el Gimnasio Estatal "Niños Héroes". A el alto directivo de la asociación nos dijo que son contados los lugares: mencionó ejemplifican sios de Santiago y de Acaponeta: se tienen que los horarios para que no surjan problemas, y tenido que desplazarse a otros lugares, cuando "Niños Héroes" está ocupado, haciéndolo en res, buscando la solución pronta y expedita.

Manuel Aguirre es una persona identificada ráfaga, ahora que sustituye a Pedro Gómez Vill concertar las diferentes fuerzas que tiene este gamar ideas, con la finalidad de llegar a los fi establecida la Asociación Estatal de Basquetbol fectamente, así nos lo dice, con los pies firmes que en lo personal él (Aguirre) no es la Asocia todos los jugadores de cualquier edad que basquetbol son su fuerza, y la organización donde quieran los mismos deportistas.

Finalmente señaló que tienen en programa alg deportivos espectaculares, y para lograrlos, se cas con empresarios y miembros de la iniciativa lograr los patrocinios respectivos.

LA PELEA DEL "NEVERITO" FUE DE CAMPEONATO MUNDIAL

...uiano.

...Na. La tarde del lunes platicamos con el ...jado de Box Antonio Figueroa, el nos habló ...situación actual del deporte de las orejas de ...en lo referente al amateurismo, nos dijo que ...mucho por hacer a se respecto, mas sin ...rgo sigue trabajando con una veintena de ...s en el Gimnasio de la Preparatoria #1, ...el apoyo que para su trabajo recibe de las ...dades deportivas del Estado y de la propias ...rsidad manifestó que es total pero que aún ...mucho por hacer.

...cifico el conocido Manejador que es necesa... que la iniciativa privada le entre al negocio del ...para que se puedan traer a Tepic o a Nayarit ...s de Campeonato.

...la derrota que Bracamontes, "El Neverito" ...en ...otlán, Jalisco. dijo que de cierta manera ...manejó sin saber a ciencia cierta que su Pelea ...Bar...as sería a final de cuentas por el Campeo... Mundial, y eso trae aparejadas sus consecuencias ...por ejemplo la falta de una debida preparación, y ...recibe los emolumentos que por ese pleito ...a Bracamontes, o sea, que en pocas palabras ...ho contrato Julio Cardona hizo lo que quiso ...al Nevero" no contra el ranqueado en quinceavo ...sino que el rival estaba realmente en sexto y la pelea pactada por Cardona era por la disputa del Cetro vacante.

"Bracamontes hizo una gran Pelea, incluso en el quinto round sangró la ceja el contrincante, la herida era de cuidado, incluso podían parar el pleito, pero la gente presionó duro y los Jueces optaron porque siguiera la contienda y dos rounds después fue noqueado el "Nevero". Dijo Figueroa.

Y realmente la situación actual no es muy bollante que digamos, no se sabe si la Comisión esté o no trabajando, los manejadores -dos- que sepamos, están tratando de seguir adelante, pero lo hacen en pocas proporciones, a saber solo Toño Figueroa y "El Borrego" están laborando en la preparación de peleadores, uno en el gimnasio de la Prepa y el otro en la Arena de "los Fresnos", esta disciplina deportiva, si no se ponen a trabajar en serio las autoridades deportivas está destinada a desaparecer, o como dice Figueroa, "Que le entre la Iniciativa Privada"... No hay de otra.

El Box es un deporte que jala gente a las Arenas, solo que en los últimos años se ha dejado caer el espectáculo, los motivos son muchos, desde una mala administración hasta quizá cierto grado de corrupción, por lo mismo don José Esparza "El Chachalaco" unos de los pocos Empresarios serios que quedaban aventó el arpa cansado de todo eso y su arena de la calle León mejor la convirtió en casino para eventos sociales.

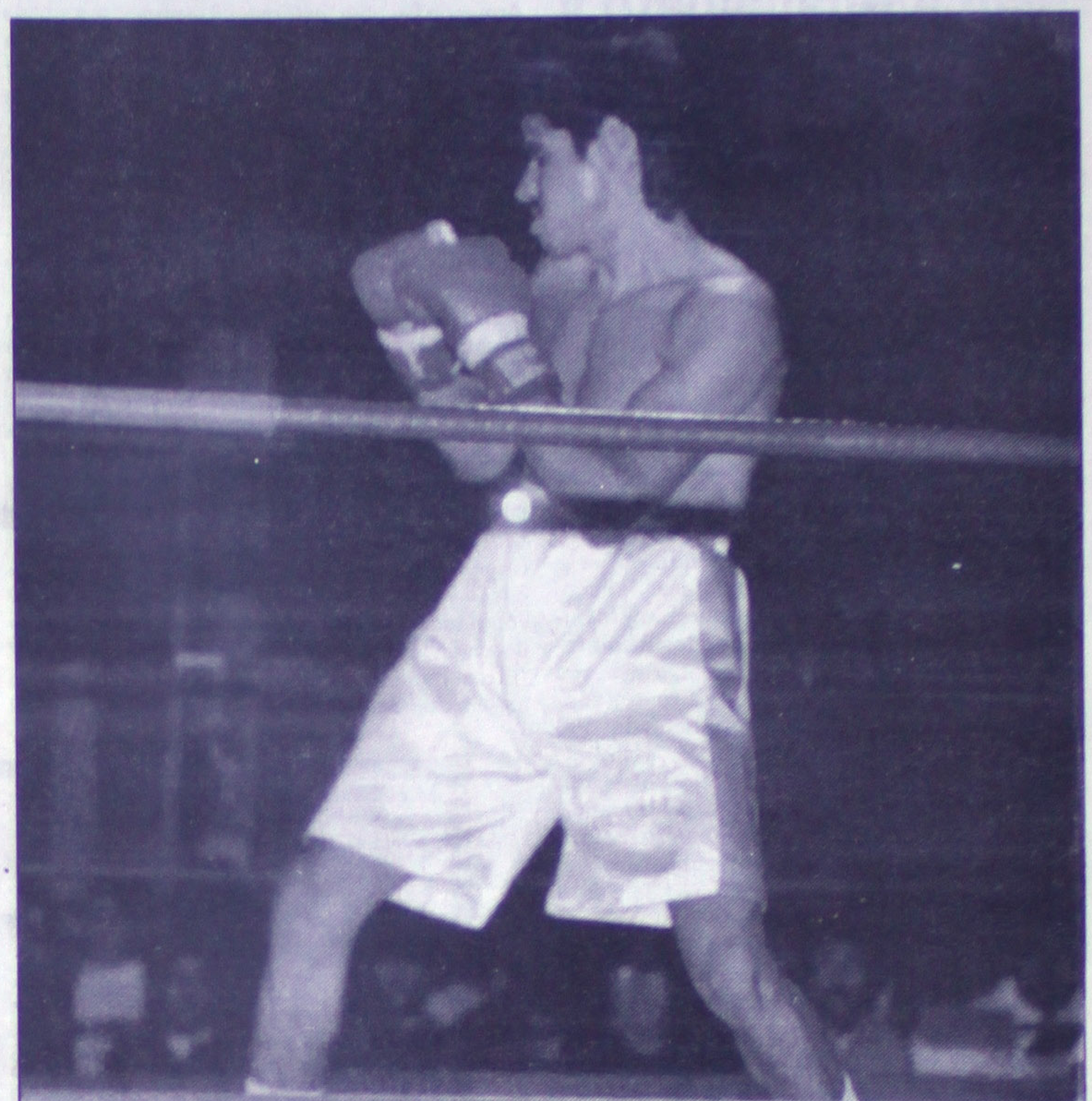

El "Neverito" Bracamontes, es de los boxeadores que tiene en su establo Toño Figueroa. El bravo peleador aspira a disputar una pelea de ranking mundial.

DOMINANDO

...guiano.

...El domingo es la fecha que los Taxistas han ...para la inauguración de su ya tradicional ...de fútbol, una vez mas las instalaciones de esa ...volverán a lucir hasta el tope de aficionados al ...balompié; esas instalaciones deportivas han me...rablemente, se observa que la actual Mesa Direc... del Departamento de Fomento Deportivo ha traba...jado ...mente para bien de ese gremio de trabajado... del volante, se ha notado desde que ellos empeza... como dirigentes que ha existido el deseo de ...r, por ejemplo tenemos la creación de la cancha ...pido, el bardeado perimetral que era tan ...para evitar, o al menos intentar remediar el ...mal del vandalismo, por esto muchas mesas ...de Fomento Deportivo habían sufrido, ahora ...tienen un anuncio luminoso que indica que ahí está ...Deportivo "Taxistas", los árboles que rodeaban ...sectores el terreno de juego y que en ...impedía que la pelota abandonara el terreno ...fueron cortados y en otras partes sembraron ...que dan sombra y permiten que el espectador ...con mas comodidad las acciones de los en... Claro que aún faltan cosas por hacer, como ...la reparación del cerco de malla ciclónica ...atrás de la portería norte y por donde personas ...deportiva han hecho un hueco para meterse ...que ir a dar la vuelta hasta la entrada destinada ...se ha invitado a importantes personalidades ...s con el deporte para dar lucimiento al acto ...inauguración, el presidente del departamento de ...Deportivo señor Jorge Zaragoza inicia lo que ...gestión será el segundo Torneo interno de ..., equipos de tradición dentro del mismo ... 19, 1-28, 12, "Chicas del 13", "Chivas ..." muchos mas están mas que dispuestos para ...e a sus vitrinas el Trofeo de Campeón de ...versión del inter-taxistas.... HA CAUSADO ... ENTRE LOS AFICIONADS AL REY DE ...DEPORTES la renuncia de don Raúl Castro que ...como Secretario de la Liga de Béis-Bol del ...s sabido por todos los amantes de la pelota ...el trabajo que desde siempre ha realizado ...favor de ese deporte, ni duda cabe que será ...fícil de llenar, pero otras ocupaciones llama... ...rió dedicarle su tiempo..... HABLANDO DE ...TIDA EN ESE DEPORTE les comentaremos ...na colaboradora de don Raymundo López ...compañera Conchita Bravo Mata está en ...ón de una cirugía, con razón no habíamos ...ficaz Secretaria, ella es esas personas a las ...debería pasarles nunca algo que les impidiera ...deseo de servir, por eso y por tantas cosas ...positivas le deseamos una pronta y feliz ...ón, ojalá pronto podamos saludarla perso... desde estas páginas le deseamos lo mejor ...a la excelente compañera .... OTRO ...TRADICIONAL QUE TAMBIEN ESTA POR ...ES EL JOSE I. BERNAL, cuyo creador es el ...Margarito Godoy Lozano, este cuenta con un ...torial deportivo, será el Torneo #27, dice ...que esta vez serán menos equipos los que se ...debido a que hay otros Torneos en tiempos de verano, de cualquier manera Godoy sigue adelante con su Torneo que fue el que abrió la pauta a la creación de ese tipo de eventos, ya sabe Margarito que le deseamos se anote otro éxito en su carrera de promotor deportivo..... Y SEGUIREMOS COMENTANDO SOBRE LAS AGRESIONES A LOS SEÑORES ARBITROS, las cosas dentro de la etapa de las "Liguillas" se calientan de más, aunado esto a la falta de una verdadera cultura deportiva pone en serio peligro la integridad física de los señores de negro; quien sabe cuando esto desaparecerá del deporte amateur, el domingo pasado se dieron algunos casos y será ya tiempo de evitar este tipo de agresiones, pero un factor a favor será el que para esta difícil fase liguillera manden a los mejores, en cualquier Categoría, no nada mas en algunas, y lo mejor será que mientras esto se remedie sean las canchas cercadas, como la de Bellavista las que sirvan de escenario para esos juegos, igual que el año pasado como dijo el borrachito.... QUE AL ESTADIO OLIMPICO LE HA LLEGADO EL TIEMPO DE LA RESTAURACION. Y con ello se presenta otro problema a los programadores d horarios de ambas Asociaciones de Fútbol, pero ni hablar, eso como dicen en la Misa, es justo y necesario, así que la final entre Telesecundaria y "Sabritas" tendremos que ir a verla a otra parte, pero que todo sea para bien, de seguro la restauración llegará también al equipo o equipos de fut profesionales , sobre esto aún nada se sabe, ni de refuerzos ni de los que militarán en el cuadro de la Segunda División, mucho menos de quien será el nuevo timonel, el sábado Marco Antonio Díaz Avalos no nos comentó nada al respecto, pero prometió hacerlo en breve, y tenga por seguro que nosotros se lo comentaremos.

Beto Gómez y "Toto" Hernández, tendrán que redoblar esfuerzos si quieren superar el marcador adverso contra "Britania".foto Anguiano Meridiano

PROFEPA · INDEJ · INSTITUTO NAYARITA DEL DEPORTE Y LA JUVENTUD · NISSAN · Automores Sierra, S.A. de C.V. · Meridiano de Nayarit

La Procuraduría Federal de Protección al Ambiente PROFEPA, Cia. Editorial Alpesor Meridiano, Automotores Sierra "Nissan" con el aval y en coordinación con

EL INSTITUTO NAYARITA DEL DEPORTE Y LA JUVENTUD

CONVOCAN

A conmemorar el Día Mundial del Medio Ambiente, en donde podrás participar: CAMINANDO, TROTANDO O CORRIENDO

Bajo las siguientes bases

I.- Lugar y fecha. Se llevar a cabo el domingo 04 de Junio a las 10:00 horas A.M. en el Gimnasio Estatal Niños Héroes, del Paseo de La Loma de esta ciudad capital.

II.- Recorrido: Todos los participantes darán 3 vueltas al circuito de la Loma.

III.- Inscripciones: Son gratuitas y quedan abiertas a partir de la publicación de la presente convocatoria en la PROFEPA Delegación Nayarit. Calle Herrera esq. con Oaxaca. Tel. 14-35-91 y 14-35-92. Y en el INSTITUTO NAYARITA DEL DEPORTE Y LA JUVENTUD macro Gimnasio de la Feria, en el antiguo Aeropuerto de Tepic. Tel. 13-58-60 y se cierran una hora antes del evento.

IV.- Premiación: habrá playeras para las primeras 200 personas que se inscriban, a todos los participantes se les dará un reconocimiento y además tendrán derecho a ganarse un regalo sorpresa mediante un sorteo que se realizara al final del evento.

PROCURADURÍA FEDERAL DE PROTECCIÓN AL AMBIENTE
Biol. J. Antonio Ibarra Cerecer
Delegado Federal

MERIDIANO
Director Comercial
José Antonio Soriano Ramos

AUTOMOTORES SIERRA
Gerente General
Manuel Sierra Quintana

INDEJ
Director General
Armando Escobar Delgadillo.

Buen Desempeño de Nayarit en la Olimpiada

Por Mario Anguiano
MERIDIANO

Armando Escobar Delgadillo, Director del instituto del Deporte, dio a conocer que hasta ahora el Estado de Nayarit cuenta con 22 medallas obtenidas en la Olimpiada Infantil y Juvenil 2000, que han compartido los estados de Jalisco y Sonora, y que actualmente los deportistas participan en la ciudad de Guadalajara.

Escobar Delgadillo puso de manifiesto que las delegaciones de fútbol asociación y volibol, serán las que dejen un buen sabor de boca a los aficionados nayaritas en el deporte, debido a que dejarán algo bueno de que hablar.

Armando Escobar, estará toda la presente s emana observando la participación de los nayaritas en la olimpiada infantil y juvenil y, aunque no pudo estar durante todos los juegos olímpicos observando a los deportistas coras debido a múltiples compromisos en agenda, ahora lo hará, de tal manera que contribuirá en lo que pueda para que salgan adelante los nayaritas.

Importante, será la presencia del director del instituto del deporte en los juegos olímpicos, aunque los deportistas nayaritas no se sienten comprometidos a responder por ello, sino por toda la afición cora que tiene la esperanza de que todos y cada uno de los cuadros de volibol y fútbol obtengan resultados positivos, y también será bueno el apoyo de la afición de Nayarit debe apoyarle desde afuera de la cancha moralmente.

Por otra parte, Armando Escobar señaló que al culminar la Olimpiada se realizará un análisis por cada rama deportiva, y con ello se observará cuál fue el desarrollo y progreso deportivo dónde se puede mejorar, en que áreas no se compitió, y sobre todo dialogar sobre los problemas que existieron en la competencia nacional.

"El resultado es normal, es lo que esperábamos, no ha habido nada extraordinario, ni hacia arriba ni hacia abajo, creo que es lo predecible, teníamos algo de precisiones al respecto, pero será hasta que termine la olimpiada cuando podamos brindar un informe objetivo de nuestra parti[cipación en] esta edición del año 2000", decla[ró] Delgadillo.

¡Van a Guanajuato y a Guadalajara los tiradores del Club Cinegético de Tepic!

Por Miguel Curiel Aguilar
MERIDIANO

José Luis Marrujo Montes, vocero de la Asociación Femeti Nayarit informa en exclusiva a MERIDIANO que el próximo mes de junio van a asistir los tiradores del Club Cinegético de Tepic al campeonato Nacional de Tiro Individual sobre Siluetas Metálicas, que se va a efectuar en la ciudad de Guadalajara, Jalisco. Este evento avalado por la Federación Mexicana de Tiro será en las modalidades de pistola en calibre 22, Rifle calibre 22, Rifle con Mira Libre, Rifle de Alto Poder y tiro al Venado en Movimiento, a una distancia de 500 metros.

Para estas competencias los tiradores del club Cinegético de Tepic están practicando en sus instalaciones ubicadas en la carretera libre a Guadalajara, Jalisco, a la altura del ejido de San Leonel, en el municipio de Santa María del Oro.

Las cartas fuertes de Nayarit para este campeonato, son el ing. Florencio Román Messina, que ha sido campeón nacional en varias ocasiones al cumplir la cuota de 5 disparos al Venado en Movimiento; otros tiradores de calidad de la entidad son Luis Armando Parra Ramos, Roberto Olvera y Ramón Solorzano.

Esta prueba dentro del tiro, como lo es el Venado en Movimiento-Explica el sr. Marrujo-, consiste en que durante 2 minutos con 30 segundos aparece a una distancia de 500 metros, una figura metálica, ejemplificando un venado, y mecánicamente es impulsada, para que el tirador en el lapso de tiempo mencionado pueda disparar hasta 5 veces, y quien consigue pegarle a la figura en las ocasiones mencionadas obtiene el título de campeón Nacional, el cual a veces se tiene que compartir dado que hay tiradores de excelente nivel con rifle de alto poder de otros estados que no solo una vez, sino en varias consiguen pegarle las 5 veces en cada intervención al Venado en Movimiento.

El evento de Guadalajara es propicio para los nayaritas, y se espera que acudan por parte

Los tiradores nayaritas estarán en movimiento en Junio y Agosto en campeonatos nacionales.

del Club Cinegético de Tepic cuando menos unos 30 competidores a esta tirada abierta.

Otro compromiso que tienen los practicantes del tiro al blanco del estado, será en el mes de Agosto en el estado de Guanajuato, en la capital concretamente, ya que se va a llevar a cabo el Campeonato Nacional de Mini Siluetas de Animales. Este evento, al igual que el anterior cuenta con la organización de la Federación Mexicana de Tiro, que preside Manuel Galicia Alcalá (por cierto mañana habrá reunión Nacional en la FEMETI, en la cual se tratarán serios asuntos de los tiradores nayaritas).

Este campeonato nacional en Guanajuato, es el complemento del torneo que se llevó a efecto en los primeros días del mes en curso, en el Club Cinegético de Tepic, recordando que fue en Maxisiluetas de Animales, en el que los nayaritas lograron conservar la sede al acumular un total de 12 puntos por 7 de Jalisco y 6 de Nuevo León.

Los tiradores del estado de Nayarit van a tierras del bajío con la idea de mantenerse en el primer lugar en la puntuación, y refrendar la sede para el próximo campeonato Nacional, que será organizado en sus dos facetas, en maxi y minisiluetas en una sola localidad.

Los nayaritas lo quieren organizar, y es que -abunda Marrujo- un campeonato de este calibre tiene la participación de más de 400 tiradores que vienen de toda la república Mexicana.

Píldoras Deportivas

Curiel Aguilar

...o a conocer la lista de ...ros que estarán en el ...estrellas de la Liga de ...l Noroeste; pero al con... líneas telefónicas de la ...momento no nos pudie... rcionar los nombres de ...ros y los managers que ... lunes en el norte del ...do.

...limpiadas Infantiles y ... que se desarrollan en ... de Guadalajara, Jalis... el día lunes 22 de mayo, ... Nayarit en lugar # 34 ... ificación general en el ..., con 4 medallas de oro, ... y 19 de bronce, para ...8 medallas. Esta infor... ta vía INTERNET; mien... otro lado se menciona ...ayaros llevan 6 meda... o, 5 de plata y 19 de ...ra totalizar 30 preseas, ... e en el lugar # 30. En la ... anterior se consiguieron 42 medallas y Nayarit quedó en el lugar 28 de la clasificación nacional.

Ayer estuvo en la capital nayarita el que fuera jugador de la "maquina celeste" de Cruz Azul; Ignacio Flores.
El motivo de su visita fue de platicar con la directiva de los "coras" del Club Deportivo Tepic y analizar la posibilidad de prestar sus servicios como entrenador.
Nacho Flores fue un valioso lateral derecho, de gran clase en el balompié de México, y su virtud fue la técnica para marcar, sin recurrir a otros recursos, fino jugador, veremos si hay arreglo para que se quede en Tepic.

Este día empieza la remodelación del estadio Olímpico Deportivo "Nicolás Alvarez Ortega", se empezará por la cancha, que tiene más de 50 años que ha sido castigada y ahora, por fin, recibirá una rehabilitación integral.

Para estos trabajos se menciona que viene una persona de Guasave, Sinaloa, experta en el cuidado de canchas de balompié profesional.

Fernando Ug Cosgalla, que es de los caballitos de Batalla del profesor Arturo Castillo Salas en los SEPEN- Servicios de Educación Pública en el Estado de Nayarit- hace un mes que lanzó el proyecto para crear la Asociación estatal de Profesionales de la Educación Física, pero parece que todo quedó en un intento, esperamos que nos ilustre acerca del plan de trabajo que tenían en puerta ¿o no van a seguir adelante?

Hacemos Acuse de Recibo de la invitación que ha girado a MERIDIANO el Señor Gilberto Modad Tirado, propietario de "Bike House", la primera sala de "Spinning" (clases de ciclismo en bicicletas fijas) en esta ciudad, la cual será inaugurada el día de mañana a las nueve de la noche. Por ahí estaremos.

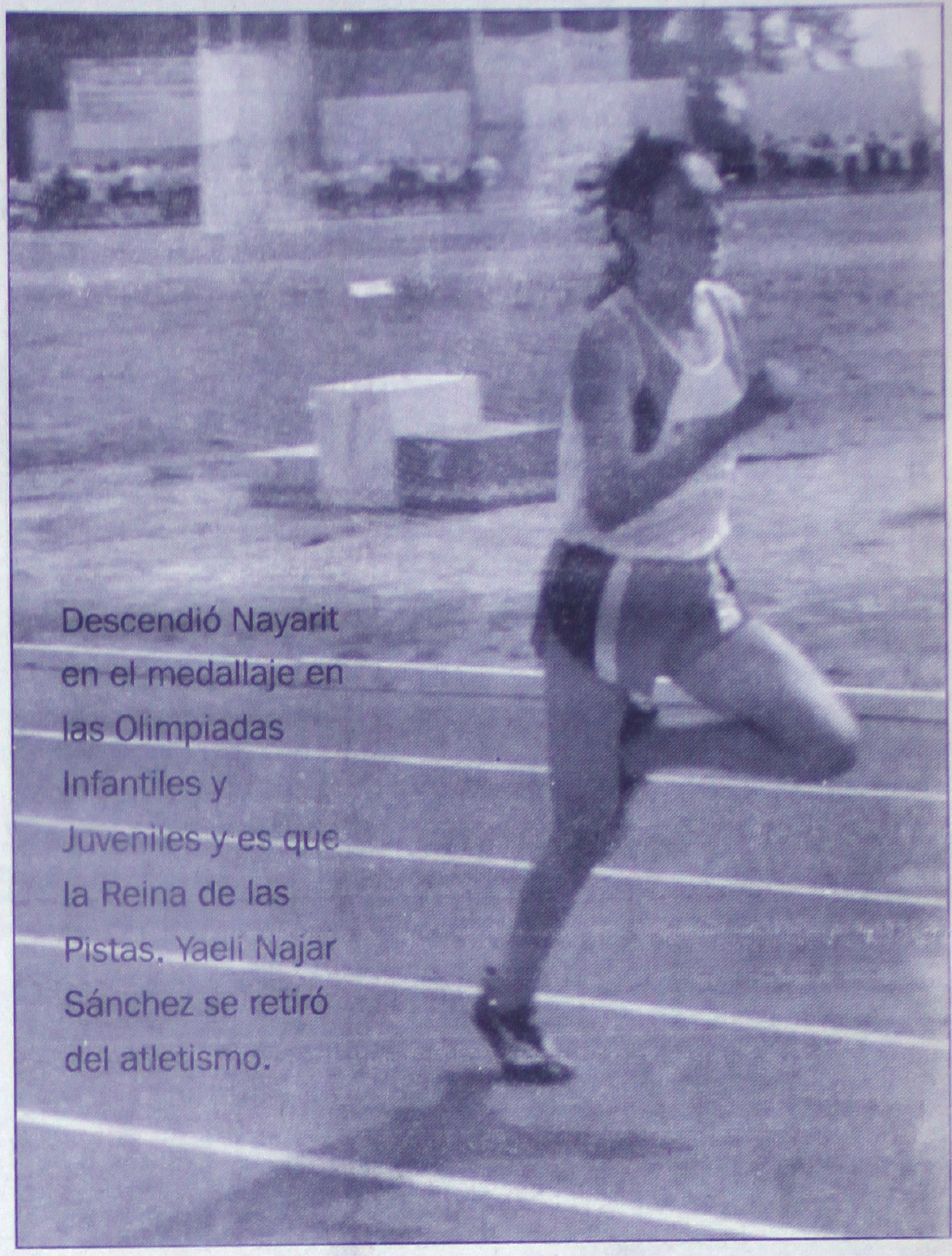

Descendió Nayarit en el medallaje en las Olimpiadas Infantiles y Juveniles y es que la Reina de las Pistas, Yaeli Nájar Sánchez se retiró del atletismo.

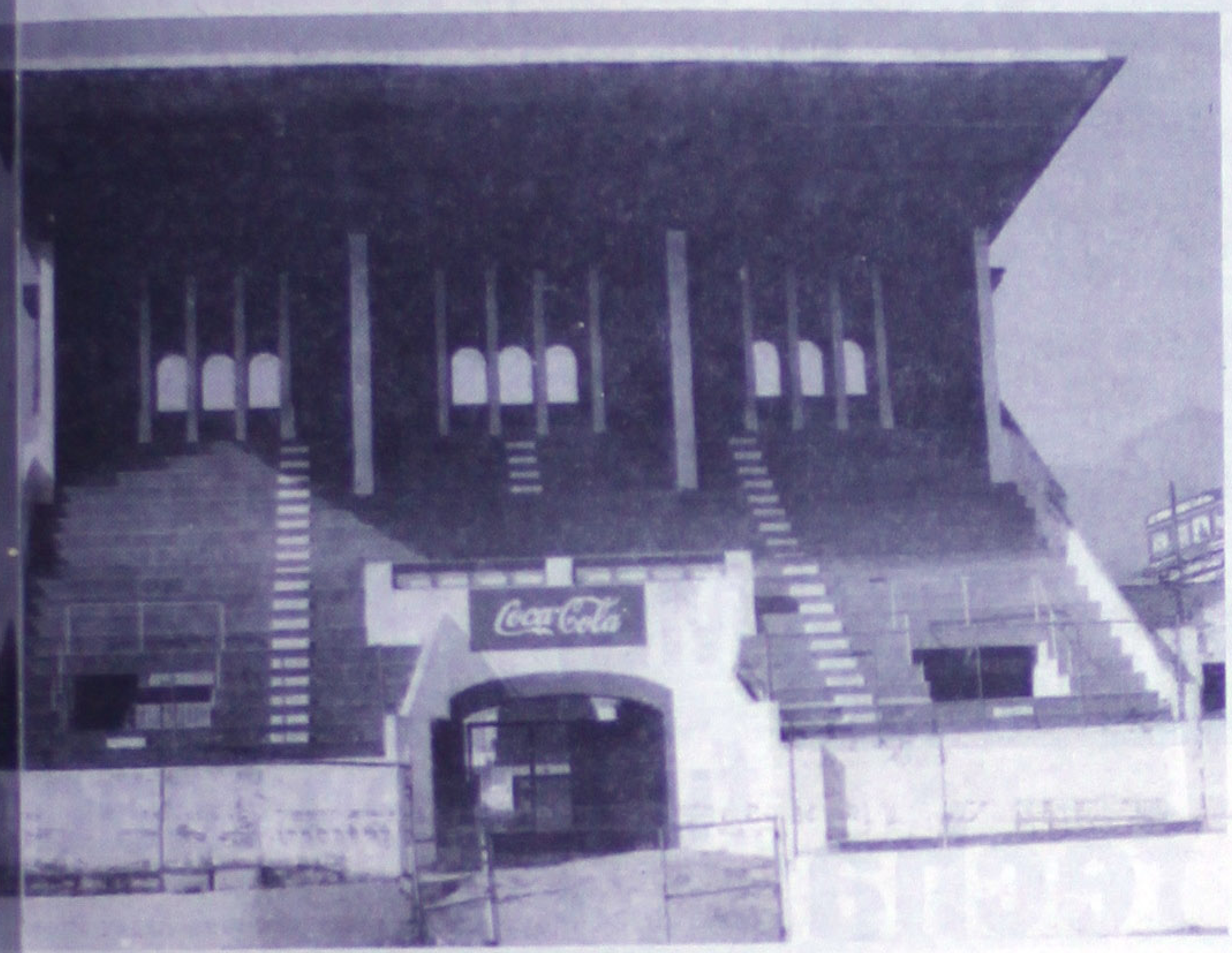

Estadio NAO, empiezan los trabajos de remodelación, ya era tiempo.

Hoy es la Junta Previa para el Torneo de Tercias de Basquetbol

Mario Anguiano
MERIDIANO

El coordinador de Clubes y Ligas Deportivas Populares del Instituto Nayarita del Deporte y la Juventud, Ascención Aguilar Cruz informó a MERIDIANO que todo está listo para llevar a efecto el Torneo de las Tercias de Basquetbol (21), que tendrá como diferentes competidores en las ramas varonil y femenil; dando inicio el próximo 27 del próximo mes (junio) en punto de las 15:00 horas en las canchas de baloncesto del antiguo Aeropuerto.
La junta previa, está programada precisamente hoy 25 de mayo en punto de las 18:00 horas en las instalaciones del Macrogimnasio, esperando que sean bastantes las tercias que se conformen para el este torneo, puesto que la categoría en la que se participará es libre, de tal manera que se observe una participación masiva de los deportistas que gustan de jugar al baloncesto.

...n agosto los ...ursos del SICCED

...iano
...O

...de haberse encimado ...as de olimpiadas con ...ED en diferentes es... la República Mexica... reditación será del 10 ... Agosto, y las inscrip... e han reabierto hasta ... del mes de Junio" ...nteriores términos se ... la coordinadora de ca... ón deportiva en Esta... Nayarit, María Inés ...ernández al ser entre... por MERIDIANO, ... do que la fecha que ... para realizar los cur... Sistema de Capacita... Certificación para En... ores Deportivos ...D), en los Niveles I, II ...a pospuesto, a con... ia de la Olimpiada In... Juvenil 2000.
...ivel III se impartirán ...ortes de:

...esto.

...ma.

... tres disciplinas de... ya se cuenta con en... res y personas inscri... están tomando los ... pero queda abierta la ...idad a que las perso... reúnan los requisitos ...lan inscribir.

El progreso del SICCED en la entidad cora ha sido positivo, y ello se debe a que se ha realizado continuamente, de acuerdo al calendario nacional de la Comisión Nacional del Deporte (CONADE), además de que se amplió la lista de conductores en los terceros niveles en diversas disciplinas.
La mayoría de los entrenadores que se encuentran en la Olimpiada Infantil y Juvenil 2000, han acreditado el tercer nivel, aunque faltaron algunos que por retraso no tomaron este curso.
En los períodos pasados, María Inés comentó que se abrió curso en Compostela, y en esta ocasión se realiza en Tecuala, contemplándose posteriormente en el municipio de Acaponeta.
López Hernández manifestó que quedan dos períodos que operar dentro del año en curso, para que entrando Enero 2001 se tenga el tercer nivel en todos los niveles, y con ello dejar atrás los contratiempos de los entrenadores participantes en olimpiadas.
Finalmente, la coordinadora de capacitación invitó a los profesores de educación física y a todos los entrenadores para que no dejen pasar la oportunidad de acreditarse con el SICCED, sistema que es requisito olímpico nacional infantil y juvenil.

América sueña con semifinales

México D.F.., mayo 24 (SUN).- En el reporte que ayer por la noche desde La Paz, Bolivia, se destac la ilusión de las Aguilas del América de calificar a semifinales de la Copa Libertadores ha podido ma la Altura de los 3,600 metros sobre el nivel del ma El equipo está tranquilo, concentrado y dispuesto sacar ventaja del 2-0 que metió en el juego de ida, porque saben que el Bolívar arriesgará y ahí es do buscarán aprovechar los espacios que tengan, ma que no saldrá a especular, dijo eltécnico Alfredo T Se informa que ayer por la mañana los americanis tuvieron la opción de desayunar o dormir un poco pero en la comida, programada para las 13:00 hor debían estar todos, porque en punto de las 16:00 17:30 horas iban a entrenar a puerta cerrada en el estadio Hernando Siles. En cuanto a los titulares manejan destacan que el Bolivar deberá explotar dinámica y buen futbol como nunca, así como la al También dijeron estar sorprendidos y contentos d el América fuera tan accesible en su trato a la pre El mediocampista de las A[illegible]las, el chileno Fabián se mostró contento por su llamado a la Selección país, pero ni eso le quita la concentración, pues d estar ilusionado, a ligual que los demás, de avanz semifinales.

Mary Pierce fuera en Madri

Madrid, 24 Mayo (SUN)- La francesa Mary Pierc paso efímero al ser eliminada en su debut en la segu del Abierto de España por la italiana Germana situada en el puesto 255 de la clasificación mundial y procedente de la fase previa.

La cancha central del Club de Campo Villa de Madri ció cómo la desconocida jugadora italiana endos se doble 6-4 a Pierce, primera cabeza de serie del torn leño, que pecó de exceso de confianza durante todo tro.

Con la eliminación de la sexta jugadora mundial, favorita se clasificó para los cuartos de final, la espa León, que partía inicialmente como octava cabeza el torneo madrileño, perteneciente al circuito de dotado con 170.000 dólares en premios.

CMB anuncia nueva fecha para pelea Chávez-Tszyu

MEXICO DF, mayo 24 (Reuters) - El Consejo Mundial de Boxeo (CMB) anunció ayer la nueva fecha para la pelea entre el mexicano Julio César Chávez y el ruso-australiano Kostya Tszyu por el cetro superligero del organismo.

En un breve comunicado, el CMB aclaró que la pelea se realizará el 29 de julio en la ciudad estadounidense de Phoenix, Arizona, en lugar del 15 de julio en Las Vegas, como estaba programado originalmente.

Según el comunicado, el promotor Vlad Warton indicó que Phoenix ofreció la mejor propuesta promocional ante sus rivales de los estados de California, Nevada y Texas que buscaban la organización de la pelea.

Sin embargo, las leyes locales en Arizona obligan a los boxeadores a someterse a los exámenes médicos en su jurisdicción y tienen como fecha limije el 30 de mayo para cumplir con este requisito, indicó el comunicado.

Chávez, de 37 años, se presentará como el retador ante Tszyu, ocho años más joven.

FEMSA MANTENDRA MONTERREY

(SUN).- El Grupo Femsa mantendrá la administración del club de futbol Monterrey por un año más,luego que en este momento es difícil rematarlo, dijo el vicepresidente de los Rayados, Ricardo Garza Villarreal. «Lo anterior, explicó, porque su venta no sólo implica un desembolso de casi 45 millones de dólares, sino que además la posesión legal del equipo no está resuelta».

SENTRA

Es distinción y vanguardia, es el placer de viajar cómodamente y te da seguridad y potencia.

Sentra
Tip STD
Modelo 2000

Y un seguro
automotriz
anual GRATIS

Llévatelo con

$65,000.00
De enganche

Y 18 mensualidades de
$4,990.00

Promoción válida hasta el 31 de Mayo o hasta agotar existencias.

AUTOMOTORES SIERRA, S.A. DE C.V.

ACAPONETA
Teléfono 2-02-00

TEPIC Insurgentes y Roble S/N
Tel. 14-81-82 y 14-81-77

NISSAN

GUARDIAS DE VENTAS DE 8:30 A 19:00 HORAS

Pasión por el detalle... Pasión por Ti.

Este es el último CD de su

Colección Merimusical

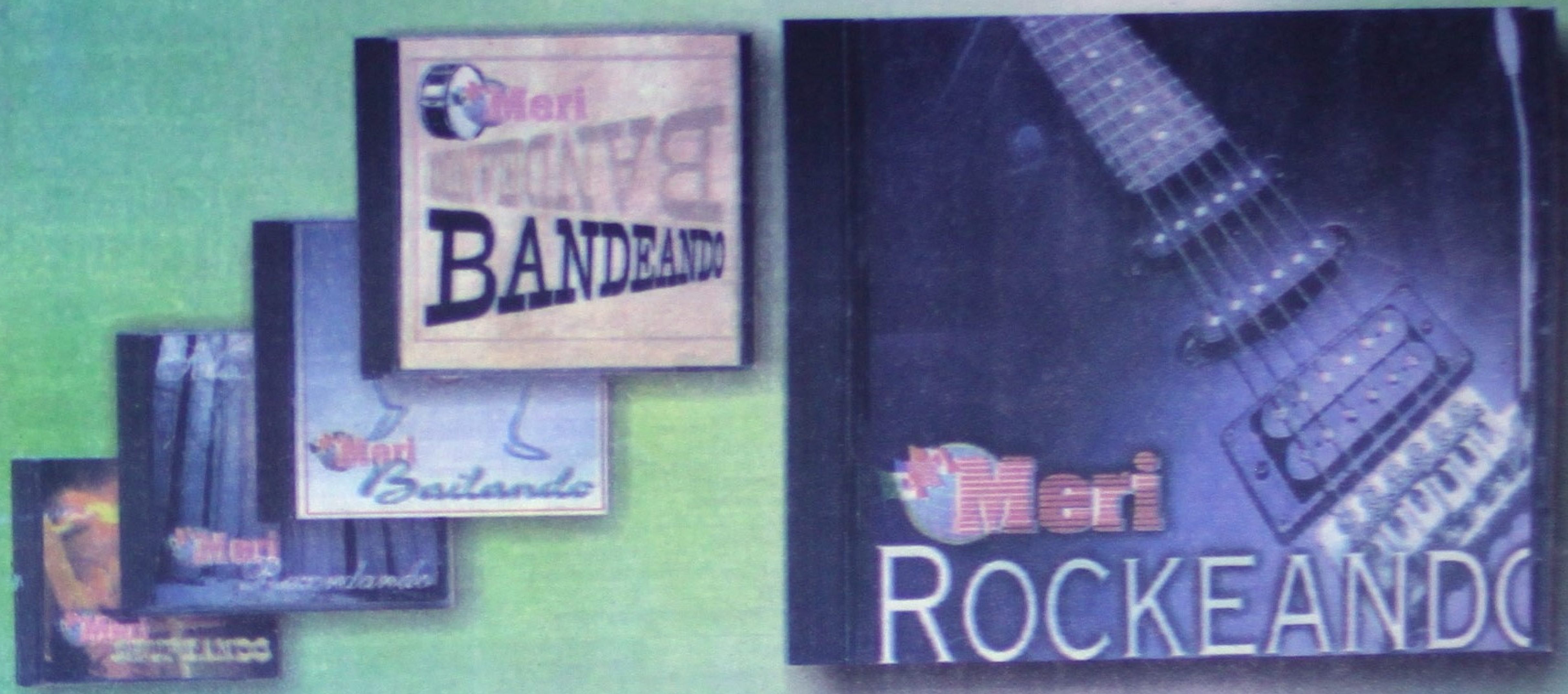

Disponible en todos los Centros de Canje

Plaza de Alica
Pasillo Central

MR de Tepic
Lerdo 139 Ote.

Plaza Fiesta
Comercial Mexicana

Presc. Sánchez
N° 171-A Sur

Librería El Quijote
Av. Allende 14 Ote.

Oficinas Meridiano
Zapata 73 Poniente

Lentes Jimmy
Durango e Hidalgo

Mini Super Carrillo
Río Mississipi 7
Col. Lindavista

Plaza Antigua
Hidalgo y Zacatecas

Milano
Puebla entre
Morelos y Zapata

David I. Ibarra Avila
Pasaje México
entrada Veracruz

Las 1000 Tortas
Insurgentes y
Calle 3
El Rodeo

Beatriz Tejeida
Morelos y León

Chic's
Plaza de Alica

Fantasías La Estrella
Int. Mercado Juan Escutia

Ley Tepic
Int. Casas Ley
Plaza de Alica

Suc. Ley Rodeo
Int. Casa Ley Rodeo

Prof. Lucio Villavicencio
Chapultepec 7
Acaponeta, Nay.

FARMACIAS
BENAVIDES

Sucursal México
Hidalgo 6 Pte.

Sucursal
Ciudad del Valle
Universidad #53

Sucursal Durango
Durango 370 Nte.

Sucursal Jacarandas
Jacarandas 49
Col. San Juan

Sucursal Jardines
Calz. Del Ejército 10

21 Pinsa
3er. Lugar a Nivel Nacional

Mejor Servicio Profesional

Nuevo Horario Corrido de 8:00 a.m. a 8:00 p.m.
Sin cerrar al mediodía de lunes a sábado

CASAS EN VENTA

De oportunidad se vende excelente propiedad muy amplia, ideal para bodega o fábrica 700 m2, bien ubicada. LCV-565

FRACCIONAMIENTO JACARANDAS
Excelente casa, recámara con tina, hidromasaje,terraza al frente ¡Pregunte por ella! RCV-541

CIIUDAD DEL VALLE
Cómoda casa en excelente ubicación, cochera techada, tres recámaras, 1 ½ baños, 2 plantas, estudio, a tres cuadras de Plaza San Rafael, precio por debajo de avaluo. Aproveche. RCV-563

COLONIA VERSALLES.
Amplia residencia, 4 recámaras, 4 baños, cochera 3 autos, salón de juegos, sala comedor, cocina, de oportunidad. Llámenos. RCV-515

JARDINES DE LA CRUZ
Amplia residencia 5 recámaras, cochera 2 autos, sala comedor, 5 baños, salón para juegos y sótano. Pregunte por ella. RCV-513

FRACCIONAMIENTO LAGOS DEL COUNTRY
Preciosa casa nueva, con autoportero para 2 autos, cocina integral y desayunador, sala comedor, cocina, 2½ baños, 3 recámaras, cada una con closet, pregunte por ella. RCV-571

COLONIA LINDAVISTA
Excelente casa 2 plantas, 3 recámaras, baño-vestidor y tina. Preciosa vista al cerro de San Juan. RCV-403

Excelente casa portón eléctrico, cochera techada, 2 autos, cocina integral, cuarto de lavado, estudio, 3 recámaras, 2½ baños, pregunte por ella. RCV-477

COLONIA CENTRO
Edificio en venta 4 niveles, magnífica ubicación y estado de conservación, cualquier giro. LCV-523

Excelente ubicación frente a la Universidad, 3 recámaras, estudio, terraza, amplio jardín, alberca, cochera 4 autos. RCV-551

Casa de un nivel, 280 m2 terreno, 150 m2 construcción, cochera 4 vehículos, 3 recámaras, 2 baños. RCV

COL. BUROCRATAS FEDERALES
Casa cerca de dos avenidas principales, 3 recámaras, 3 baños, sala-comedor, cocina, cochera 2 autos, muy buena ubicación, pregunte por ella. RCV-570

LOCALES COMERCIALES

Local comercial con excelente ubicación, con cuarto frío. Llámenos. LCV-536

Bodega pequeña con oficinas. 320 m2 terreno, 440 m2 construcción. Ideal para cualquier giro. LCV-474

Locales comerciales ubicados en el cruce de 2 Avenidas principales de la Ciudad 130 m2 o aprox. LCR-423

En renta funcional local comercial 2 privados, 4 baños, 300 m2. Pregunte por el. Avenida Juárez e Independencia. RCV-479

AV. DEL VALLE 89-9 CIUDAD DEL VALLE
TELÉFONO 14-18-02 Y 14-18-03

RESIDENCIAL LA LOMA

Casa habitación: Portón de ingreso vehicular, cochera 3 autos, baño de servicio y baño con equipo industrial, sauna, porche con fuente de ornato, recibidor, estancia, comedor, cocina con desayunador y áreas de despensa, baño en pasillo, recámara principal con baño y closet con ar ecamara, sala de estar con cupula para TV y equipos de sonido, otras dos recámaras con baño c/u, terraza cubierta y dos terrazas descubiertas, en planta alta, pequeño cuarto propio para taller de costura, area jardinada y un pequeño cuarto de servicio y bodega. Superficie de terreno 860 M2, sup. const. 452 M2.

Departamento de lujo: Portón de ingreso vehicular, baño que incluye equipo de sauna, cochera multiple techada, en las que se localiza un asador de carnes y barra cantina, en la planta baja: sala, recibidor con cocineta, baño, comedor y escalera, en planta alta: una recámara, con baño completo, amplio jardín. Sup. terreno 421 M2, sup. const. 187 M2.

DISPRAN
BIENES RAICES
13-22-25
13-57-08

GRANDIOSAS OFERTAS POR INAUGURACION EN...
EMDEYAPC
TEL. 14-74-00 S.A. DE C.V.
Conózcanos
EL MUNDO DE ELECTRONICA Y ACCESORIOS PARA CELULARES
TEL. 14-74-00

¡¡¡ ENTERESE DE NUESTRAS FABULOSAS OFERTAS Y APROVECHE !!!

ELECTRONICOS

MICROFONO PROAM 270-100N A SOLO $ 28.00
MIC. TAKY INALAMBRICO MOD. WDM-519 $ 116.00
MIC. INALAMBRICO ALAMBRICO MOD. MIC-280 $ 327.00

REJILLA CIRCULAR PARA BAFLE
M-8 $ 9.00
M-10 $ 14.00
M-12 $ 19.00

TWEETER R REAL TIPO LE-SON
MOD. TSP-1E
A SOLO $ 23.00

BOCINAS MITZU
MEC 6121 100 W $ 110.00
MEC 6123 300 W $ 277.00
MIT 6924 400 W $ 312.00
MIT 6925 400 W $ 347.00

CONTROL UNIVERSAL
MARCA ZEN-350-B
A SOLO $ 122.00

CONVERTIDOR DE VOLTAJE UNIVERSAL
MARCA PROAM
500 M.A. $ 46.00
1M.A. $ 63.00

AUTOESTEREO MITZU
MCS 8800 $ 294.00
MCS 9400 $ 305.00
MCS 8900 $ 315.00
MCS 8500 $ 332.00

MULTIMETRO DIGITAL
MODELO MUL-010
A SOLO $ 93.00

PROTECTOR Y FILTRO PARA PANTALLA
MODELOS 500-720
A SOLO $ 44.00

NOVEDADES:
WALK MAN
FAX SHARP
TV PARA AUTO B&N
REGRESADORA VHS
VARIOS COLORES

MULTICONTACTO PROAM
MODELO 95014
A SOLO $ 47.00

MOUSE PROAM
MODELO 500-750
A SOLO $ 59.00

AUDIFONO DE OIDO PROAM
MOD. AUD-270
A SOLO $ 24.00

PROXIMAS NOVEDADES
¡¡HASTA AGOTAR EXISTENCIAS!!
LO ESPERAMOS EN AV. UNIVERSIDAD E INSURGENTES EN LEY PLAZA DE ALICA LOCAL 4-E TEL. 14-74-00 CD. DEL VALLE TEPIC, NAYARIT.

EMDEYAPC
Conózcanos
EL MUNDO DE ELECTRONICA Y ACCESORIOS PARA CELULARES

" PREMIER "
LOS MEJORES RENDIMIENTOS EN INVERSION
Aquí en Tepic Estamos en:
Puebla 352 Nte. Tel. 16-85-68

POR CADA $1,000.00 QUE INVIERTA OBTIENE $ 40.05 MENSUALES
¡Ahorra Hoy, Piensa en tu Futuro!

¡Hector Soberon ya es Socio...! Solo Falta tu...!

Sucursal 1
Av. México 14 Sur en las Varas, Nay.

Sucursal 2
Emiliano Zapata #40 en La Peñita de Jaltemba, Nay.

Sucursal 3
Héroes de Nacozari # 17 Bucerias, Nay.

Sucursal 4
Hidalgo # 9 Nte. Compostela, Nay.

OFICINA MATRIZ
Colombia # 1402 Col. 5 de Diciembre Teléfono 222-12-68

Venga, Ahorre y Compruebe que con Nosotros su Dinero CRECE

WORLANCE
TELEFONO
14-84-11

15% DE DESC. EN SUS BANQUETES

GRUPO AFINAGAS DE NAYARIT, S.A. DE C.V.
EQUIPOS DE CARBURACION A GAS L.P.

PROMOCION POR INAUGURACION

Equipo completo de carburación a gas L.P. Ya instalado por sólo:
$5,900.00 NETO
En equipo IMPCO

CENTURY GAS EQUIPMENT

NO CORRA RIESGOS, INSTALE CON NOSOTROS
SE APLICAN RESTRICCIONES

IMPCO

Av. Técnologico 2884 Frente a la Central de Abastos, Celular 6-35-089 Tepic, Nay.
MATRIZ: Periférico Sur 5175 Tel./Fax (3)688-25-28 Tlaquepaque, Jal.

Si ya te enfadaste de comer pescado, es tiempo de que le cambies.

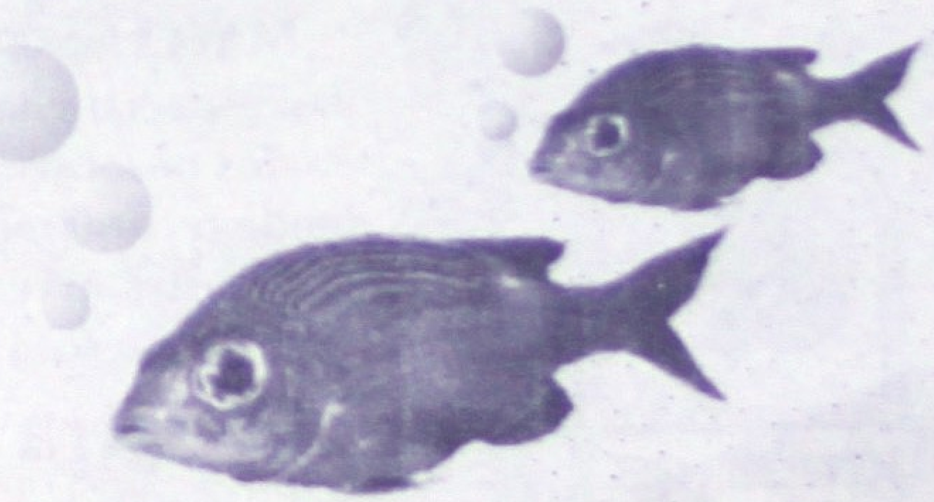

RES
BISTEC......$ 42.00
COSTILLA.....$ 22.00
MOLIDA........$ 34.00
P/ AZAR......$ 42.00
P/ BIRRIA.....$ 30.00

CERDO
CABEZA.........$ 9.00
PIERNA.........$ 36.00
ESPINAZO......$ 14.00
CHAMORRO.....$ 18.00
PATITAS.........$ 9.00
LOMO.............$ 40.00
ADOBADA........$ 36.00

Servicio a Domicilio
16-77-57 y 12-09-23
Av. Proyecto N° 111 Entre Ures y San Luis Col. Mololoa

Super Tianguis de Carnes del Parque

HONESTAMENTE ¿ALGUIEN LE DA MÁS?
SISTEMAS DE APARTADO
ENTREGA A DOMICILIO
CARNET DE SERVICIO
ATENCIÓN PERSONALIZADA
ASESORIA TELEFONICA
PLANES DE CREDITO
Garantizamos Mejorar Cualquier Cotización Por Escrito
DIRECTV
CONTRATA YA

SIN RESTRICCIONES
LISTA PARA INTERNET
Actualice Su Equipo al mejor precio
CELERON 500
LISTA PARA INTERNET
COMTAC

¡NAVAJEADO EN ZONA DE TOLERANCIA!

ni quien...

ALARMAS DETALLADO
DAI 13-76-32 teléfono

Uno fue encontrado en estado de putrefacción...

¡FLOTARON DOS CADAVERES!

El río los sacó a flote después de habérselos tragado

En plena acción fueron sorprendidos este par de jóvenes grafiteros por avenida Insurgentes.

La Estatal Preventiva...

¡PREPARAN NUEVOS Y MEJORES POLICIAS!

Meridiano de Nayarit
Alejandro García
Editor
$5.00

INFORMES
13-49-00
11-60-92

Lo hallaron tirado en el de la Cruz

¡APARECIO MUERTO EN EL CERRO!

Varias personas que acudían a hacer sus ejercicios lo encontraron y aunque lograron reanimarlo, en el camino volvió a caer

De lo alto del cerro, la tarde de ayer bajaron una persona sin vida.

¡INTENTO HUIR EN SILVERADO ROBADA!

David Zazueta Ruiz, se debate entre la vida y la muerte...

¡POR CHARLAR CON MUJER LE ENSARTARON PULMON!

** Fue encontrado tirado en estado de coma a la altura del crucero de Camichín de Jauja sobre la carretera 15 * Se realizó una movilización logrando posteriormente la captura del agresor*

Columba Rivera/Meridiano

Rosamorada.- Un hombre de 38 años de edad, vecino de la colonia Llanitos, hospitalizado en el área de terapia intensiva del hospital General en estado de coma de ésta población, luego de haber ingresado la madrugada de ayer con dos heridas producidas por arma punzo penetrante a la altura del pulmón izquierdo.

Tras los documentos personas que le fueron encontrados entre sus ropas, se conoció que se trata de Gustavo Hernández Rueda, de 38 años de edad, originario y vecino en ésta ciudad, en el número 10 de la calle Ferrocarril de la colonia Llanitos.

Se conoció que dicha persona fue encontrada tirada a la altura de la entrada al poblado de Camichín de Jauja sobre la carretera internacional número 15, arribando al lugar socorristas de la Benemérita Institución de la Cruz Roja, que luego de canalizarlo fue llevado de urgencias a la sala de urgencias del hospital General.

Según el reporte médico, Hernández Rueda presentaba una herida cortante de 4.5 centímetros en nivel del tercer espacio intercostal izquierdo y herida de 4 centímetros en espacio intercostal del mismo lado, ambas heridas penetraron y lesionaron el pulmón.

Cabe señalar, que el herido ingresó ya en estado de coma al nosocomio posiblemente debido a la severa hemorragia interna.

Estos hechos, fueron conocidos por agentes judiciales del departamento de investigación de homicidios, iniciando con las respectivas investigaciones, y al parecer hasta el momento no cuentan con una línea de investigación que los haga llegar hasta el paradero de él o los autores de la agresión.

Por otro lado, se presume que Hernández Rueda, caminó un buen tramo hasta salir a la carretera en busca de ayuda, sin embargo la gravedad en que se encontraba le provocó la perdida del conocimiento y posteriormente entrar en estado de coma.

DATO DE ULTIMA HORA

Se conoció que dicha persona se encontraba ingiriendo bebidas embriagantes en el antro de vicio conocida como '4 Vientos' en compañía de una mujer a la que conoce como 'Licha', y se encontraba charlando cuando llegó hasta ellos un sujeto del que sabe se llama Ernesto González Gómez, de 41 años de edad, originario y vecino de Tuxpan, mismo que al notar que David se encontraba en compañía de su novia, no lo pensó dos veces y de entre sus ropas sacó una navaja lesionándolo en dos ocasiones para después darse a la fuga con rumbo desconocido.

Asimismo, David Zazueta, tiene su domicilio provisional en el hotel 'Del Río' en el poblado de Tuxpan.

FUE CAPTURADO EL AGRESOR

Los hechos fueron conocidos por agentes de la Dirección de Seguridad Pública Municipal DSPM) de esa misma población, iniciando un operativo de búsqueda siendo efectivo minutos después en el interior del poblado de Rosamorada cuando se disponía a entrar a su domicilio como si nada hubiera hecho.

Cabe señalar, que su detención fue posible tras las media afiliación que proporcionaron los clientes del referido tugurio, de ahí se desprendió la labor de búsqueda del sujeto.

Los hechos quedaron asentados en la agencia del Ministerio Público del fuero común adscrito a Rosamorada, iniciándose una averiguación previa por el delito de lesiones intencionales, o posiblemente por homicidio en grado de tentativa en caso de haber elementos suficientes para su consignación.

No supo ni quién...

¡NAVAJEADO EN ZONA DE TOLERANCIA!

** Se trata de José Antonio Flores Rodríguez, de 40 años de edad * Se dirigía a su casa cuando lo ensartaron*

Columba Rivera/Meridiano

Ruiz.- Un hombre que se encontraba en completo estado de ebriedad en la zona de tolerancia de éste lugar, ingresó a la sala de urgencias de la clínica del Centro de Salud de Rosamorada, presentando una herida punto cortante a la altura del abdomen luego de haber sido atacado por un desconocido.

Datos proporcionados por la PJE, relevan que la agresión ocurrió aproximadamente a las 00:20 horas, cuando José Antonio Flores Rodríguez, de 40 años de edad, originario y vecino de Estación Ruiz, por la avenida México en una finca sin número, se encontraba ingiriendo bebidas embriagantes en la zona de tolerancia.

Era la madrugada de ayer, cuando Flores Rodríguez, luego de haber ingerido licor hasta embriagarse, salió de un tugurio completamente ebrio, momentos en que el enemigo aprovechó para atacarlo, sin haber logrado reconocer a su víctimario, empero alcanzando a ver como se daba a la fuga empuñando el arma utilizada.

La herida la recibió a la altura del abdomen, siendo de aproximadamente 1 centímetro por lo que fue llevado al poblado de Rosamorada para su debida atención.

Los hechos, fueron conocidos por el agente del Ministerio Público del fuero común adscrito a Ruiz, e iniciando una averiguación previa por el delito de lesiones intencionales en agravio de José Antonio Flores y en contra de quién o quienes resulten responsables.

¡GRAFITEROS EN ACCION!

Tepic.- Ayer por la tarde, la lente de MERIDIANO logró captar en acción a un par de jóvenes que se divertían pintando una pared de un negocio sobre la avenida Insurgentes.
El de la lata de pintura en aerosol, comentó ser estudiante de la ETI y que se divertía a esa hora, sin que la Policía Municipal lograra verlo.
(Fotos MERIDIANO/Palomares)

Aclaran supuesto ilícito de documentación falsa

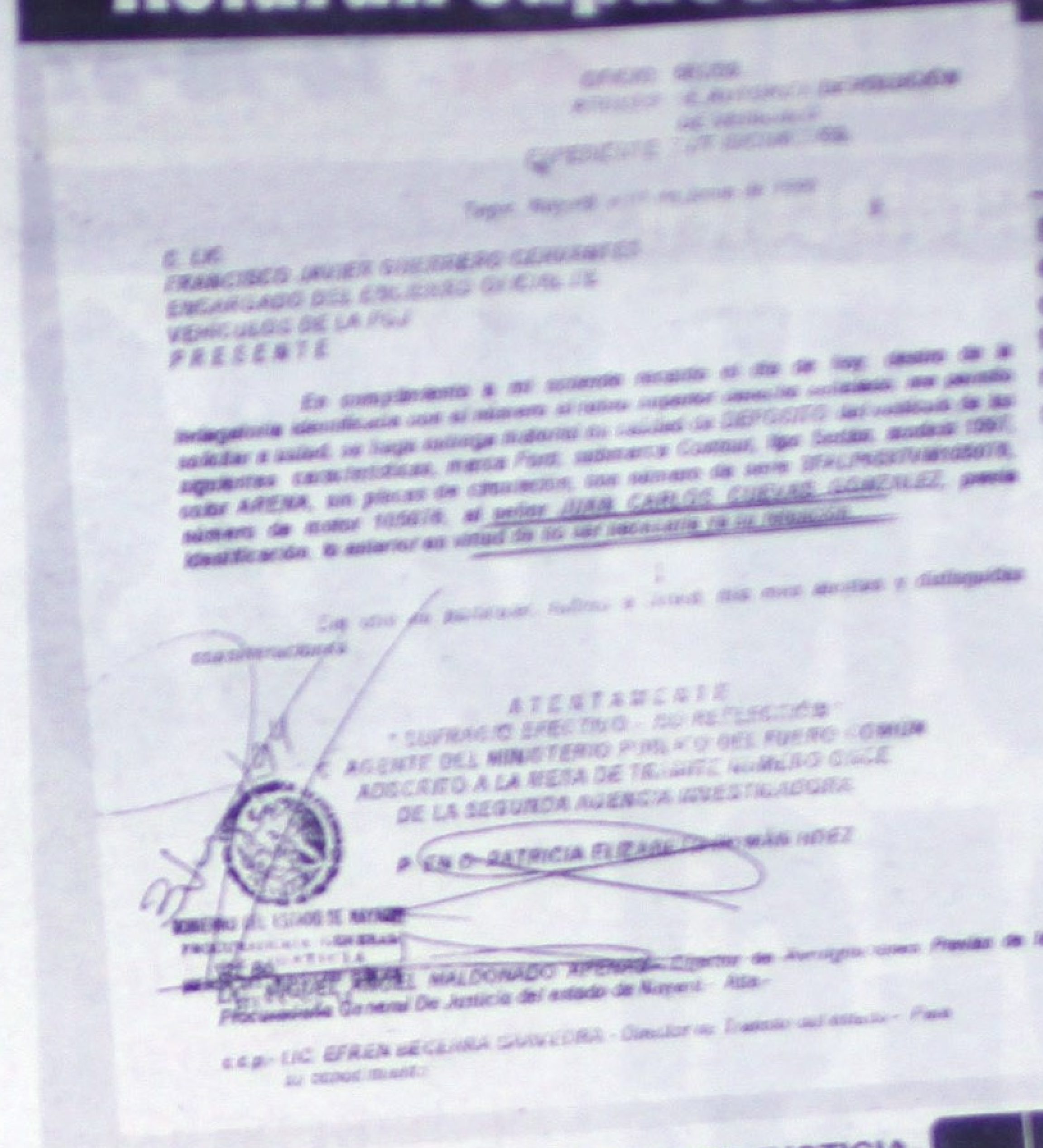

Se devolvió el carro porque ya no fue necesaria su retención

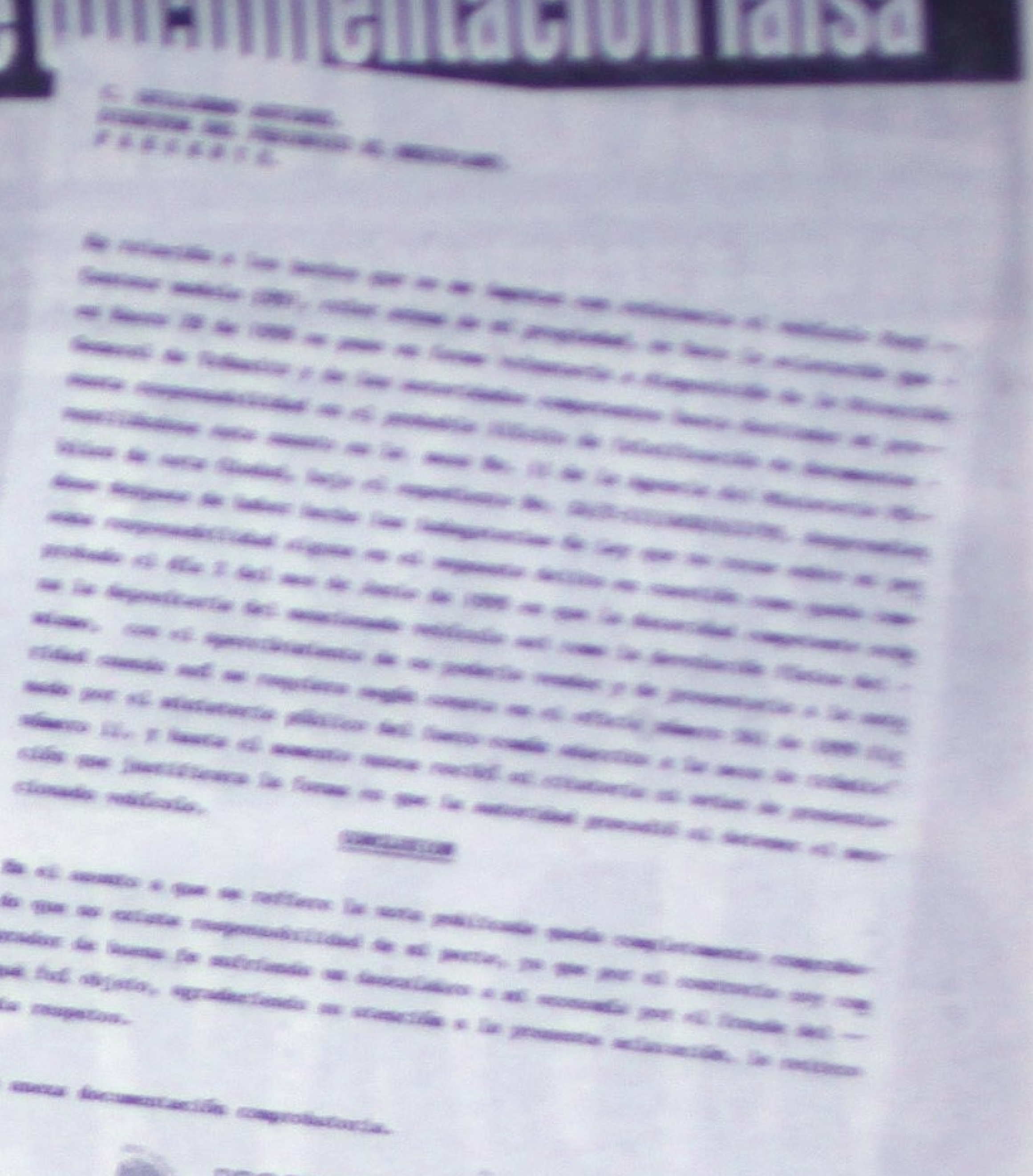

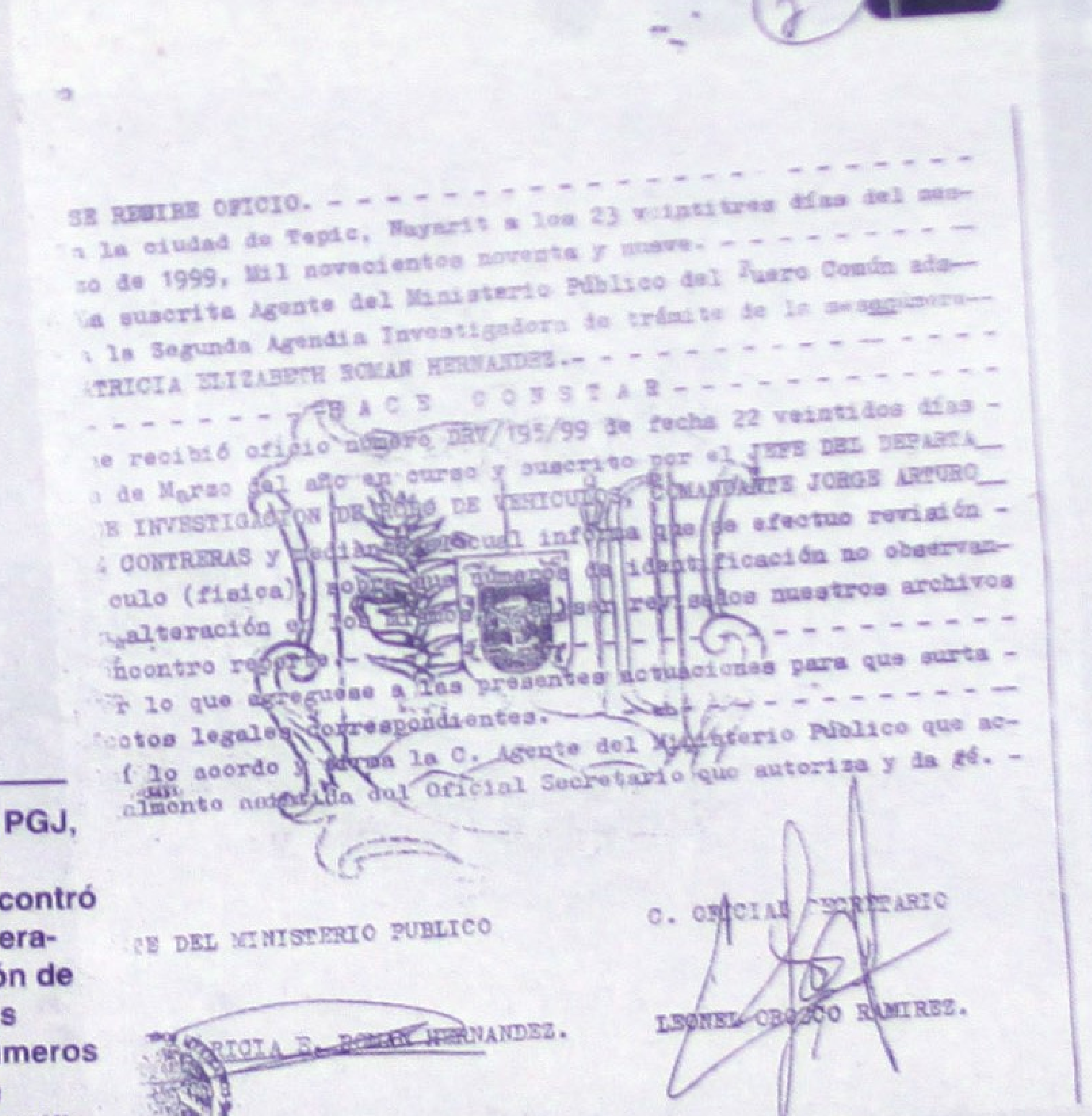

PROCURADURIA GENERAL DE JUSTICIA
PGJ

La PGJ, no encontró alteración de sus números de identificación

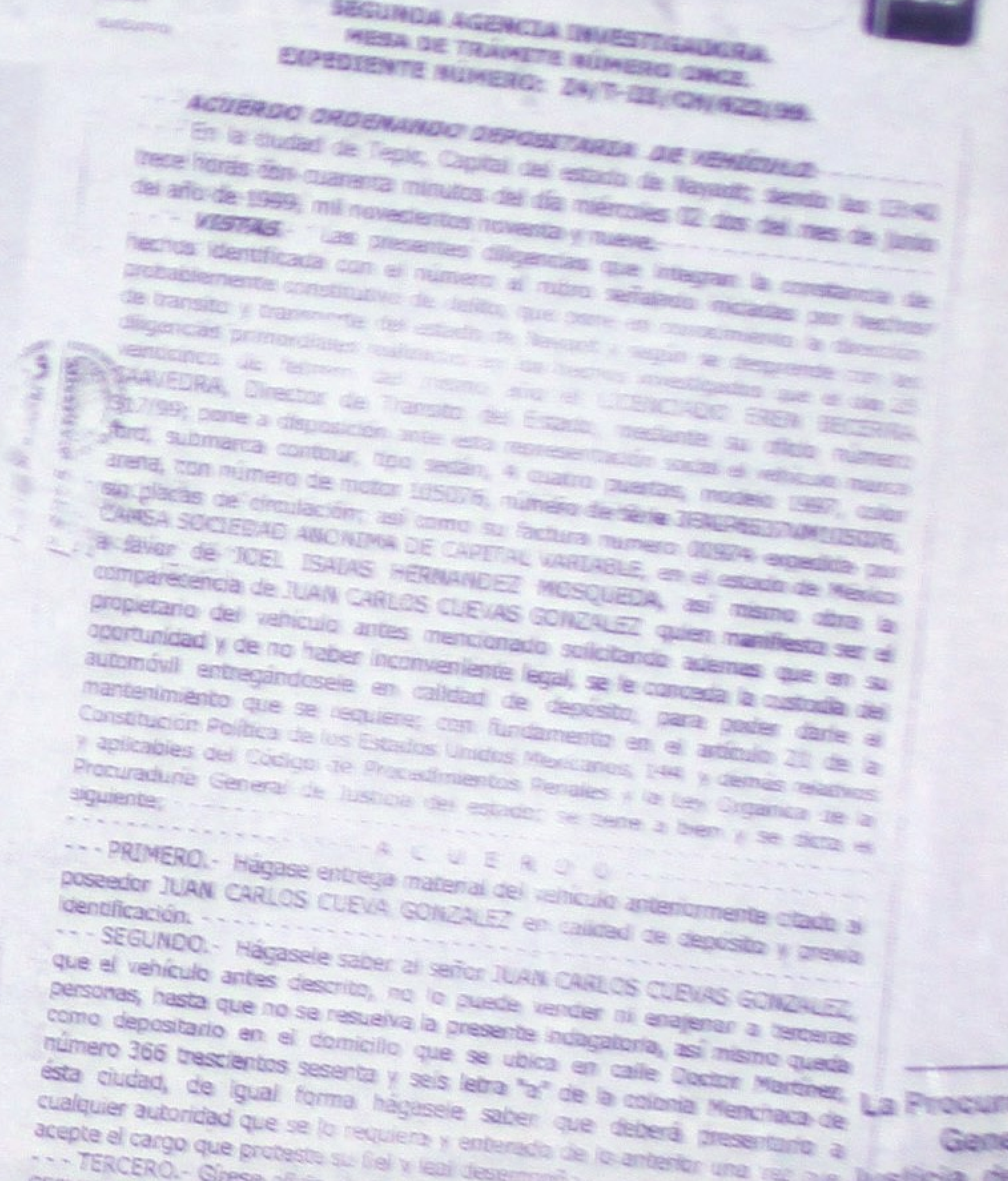

PROCURADURIA GENERAL DE JUSTICIA
PGJ

como depositario en el domicilio que se ubica en calle Doctor Martínez número 366 trescientos sesenta y seis letra "a" de la colonia Menchaca de ésta ciudad, de igual forma hágasele saber que deberá presentarlo a cualquier autoridad que se lo requiera y enterado de lo anterior una vez que acepte el cargo que protesto su fiel y leal desempeño.

--- TERCERO.- Gírese oficio al ciudadano Licenciado FRANCISCO GUERRERO CERVANTES, encargado del encierro oficial de vehículos de la Procuraduría General de Justicia del estado para que de cumplimiento a lo ordenado haciendo entrega física y material del vehículo al depositario JUAN CARLOS

La Procuraduría General de Justicia, designó depositario del vehículo al propio afectado

*** El C.P. Juán Carlos Cuevas González presentó pruebas fehacientes de que el vehículo es legalmente de su propiedad * Fue víctima de un engaño pero su situación jurídica ya fue juzgada y resuelta a su favor.**

Capturado en persecución

¡INTENTO HUIR EN SILVERADO ROBADA!

Al ser detenidos con documentos falsos de la camioneta pretendió darse a la fuga ante autoridades municipales

Rubén Pérez/Meridiano

Santiago Ixcuintla.- Luego de una minuciosa investigación resultó con documentación falsa la camioneta Silverado que detuvo la Policía Municipal por circular a exceso de velocidad.

Por principio de cuentas habremos de recordar que fue a las primeras horas del pasado domingo 14 del presente mes cuando agentes de la Policía Municipal se toparon con una camioneta que transitaba a exceso de velocidad.

A dicha unidad, una camioneta Silverado, color blanco, modelo 95', con placas de circulación REM-3107 del estado, se le persiguió por la avenida Amado Nervo y se le dió alcance a la altura de la calle Jiménez.

En este cruce, los Municipales se entrevistaron con el conductor de la endiablada unidad para hacerle saber que estaba incurriendo en un delito por lo que de continuar se verían en la obligación de trasladarlo a la cárcel pública municipal.

El chafiretazo, de nombre Ángel Agustín Mendoza Marmolejo, de 29 años de edad, pareció comprender el aviso, empero antes de que los uniformados se subieran a la patrulla, Ángel pisó el acelerador al fondo, patinando las llantas traseras de la Silverado y arrojando piedras contra la unidad oficial.

Obviamente que los agentes municipales iniciaron nuevamente la persecución, y al detener al Silverado procedieron a detener al conductor para trasladarlo a la cárcel pública municipal, en tanto que la unidad fue trasladada al corralón oficial del «Tigre».

Quedando el detenido y la Silverado, propiedad de Gil Guerra Amelia, a disposición del Delegado de Tránsito del Estado.

Luego de la multa correspondiente el detenido quedó en libertad, mientras que la Policía Judicial del Estado prosiguió una investigación sobre la camioneta, y es que los papeles de propiedad resultaron falsos.

Finalmente se conoció que este caso fue turnado a la PJE del departamento de robo de vehículos para esclarecer a que se debe que los papeles no concuerden con la unidad.

En el bar la Botana...

¡INCENDIO ACABO CON $250 MIL!

*** Todo se perdió nada se pudo recuperar incluso la construcción de material sufrió serios daños**

J.J. Arriola/Meridiano

Ixtlán del Río.- En más de 250 mil pesos son estimadas las pérdidas económicas ocasionadas por el incendio que destruyó en su totalidad las instalaciones del centro botanero la «Botana», que se localiza por el rumbo de la colonia el Pinar, que pertenecía a Gustavo Vázquez, quien a la vez le rentaba el local al profesor Juan Sánchez, mismo que está muy molesto por lo ocurrido a su propiedad.

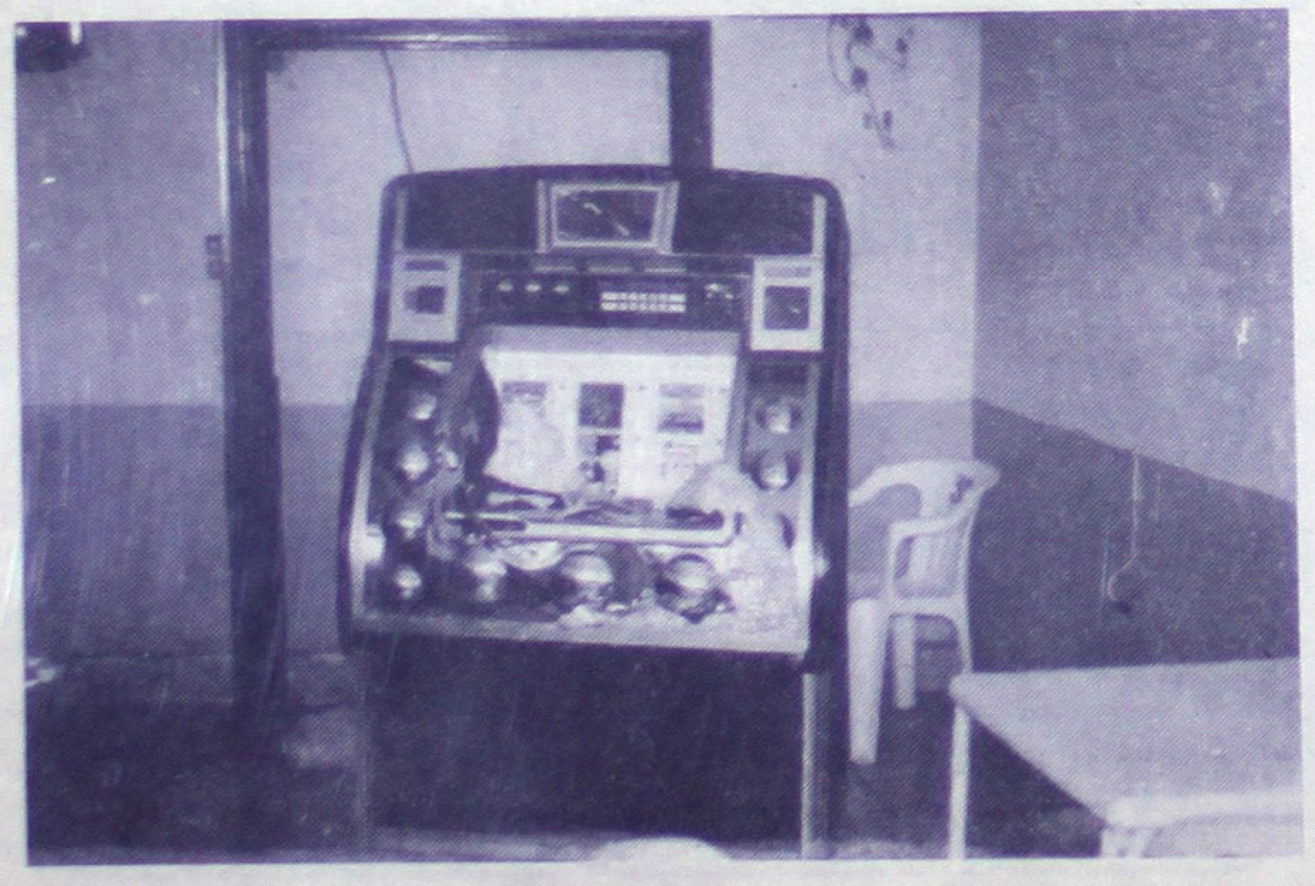

Este voraz incendio no sólo acabó con todas mesas y sillas, sino que consumió la rockola, el refrigerador, un congelador, una televisión a colores, un aparato de sonido y el aparato de SKY, 400 kilos de ropa de segunda, cerveza, vino, refresco, leña, platos, basos, además de que se destruyó el techo que estaba construido a base de lozeta, cuyas vigas se vencieron por el fuego y cuartearon la bóveda.

Fue un incendio que causó muchos daños económicos y que por ahora se desconoce la causa, lo cual ya se está investigando, pero seguramente las pérdidas económicas ocasionadas no se podrán reponer pues todo se perdió, el local quedó totalmente destruido y en su interior todo convertido en cenizas, que a pesar de la oportuna intervención de unidades de auxilio no fue posible que se evitara tanto daño.

BREVES DE LA COSTA

LA POLICIA MUNICIPAL IMPIDIO ASALTOS

Santiago Ixcuintla.- La noche del pasado martes agentes de la Policía Municipal al mando del Comandante José Zúñiga efectuaron un recorrido de rutina por el rumbo de la costa y se encontraron con un camino sospechosamente bloqueado. Eran las 23:00 horas cuando la patrulla se internó por el camino que conduce al Toromocho, perteneciente al municipio, y en cierto punto se toparon con escombros atravesados en el camino.

Posteriormente los uniformados escucharon cortar cartucho y enseguida el ruido de una unidad que se retiró a exceso de velocidad con rumbo opuesto a ellos. Debido a la oscuridad no pudieron observar a los malhechores que indudablemente pretendían asaltar a cuanto parroquiano pasara por ahí.

De los hechos tomó conocimiento la Dirección de Seguridad Pública.

LE VOLARON LA BICICLETA

Santiago Ixcuintla.- La señora Enriqueta Zamorano Carrillo denunció ante autoridades competentes el robo de su bicicleta.

La mujer de 36 años de edad, originaria y vecino de Colonia Emiliano Zapata, perteneciente al municipio, manifestó que fue la noche del pasado martes, como a las 11:00 de la noche cuando en el interior de dicha comunidad le dieron «baje» con su bicicleta cuando se apartó de ella por unos cuantos minutos.

Se trata de una bicicleta color negro, rodado 26", al parecer tipo Murray.

A OTRO SE LA SACARON DE SU CASA

Santiago Ixc.- Desde el pasado 9 del presente mes, el señor Juan Barajas García salió de su domicilio, situado en el Cerro Grande, y cuando volvió se topó con la novedad de que «amantes de lo ajeno» se habían volado su bicicleta.

El denunciante señaló que su bicicleta es de color rojo, rodado 26", tipo montaña.

En cuanto a sospechosos, Barajas García dijo no tener idea pues durante varios dias estuvo fuera por razones personales y no dejó su vivienda al cuidado de nadie. Por esto mismo ignora en que momento «desapareció» su apreciada unidad.

Lo hallaron tirado en el de la Cruz

¡APARECIO MUERTO EN EL CERRO!

**** Varias personas que acudían a hacer sus ejercicios lo encontraron y aunque lograron reanimarlo, en el camino volvió a caer***

Francisco Palomares y Alejandro García/Meridiano

Tepic.- Tirado e inconsciente, la tarde de ayer personas que acudieron a hacer ejercicios al Cerro de la Cruz, encontraron a una persona en lo alto y aunque trataron de prestarle los primeros auxilios, el hombre había fallecido a consecuencia de un paro cardiaco.

Tirado lo encontraron en lo alto del Cerro de la Cruz. (Fotos MERIDIANO/ Francisco Palomares)

Lo reanimaron, pero en el camino sufrió otro paro cardiaco.

Ya no pudieron hacer nada en la clínica del IMSS.

LO ENCONTRARON

Serían aproximadamente las 18:55 horas cuando la patrulla 2578 de la Policía Municipal, subieron a una caseta que se encuentra en el Cerro de la Cruz, a checar y apenas iban cuando encontraron a una persona de las que acuden a hacer ejercicio, iba bajando y les informó que arriba había una persona tirada.

Llegó la judicial a tomar nota.

Lo examinaba el médico legista de la PGJ.

Lo bajó una patrulla de la Policía Municipal.

Vía radio, los agentes policiacos solicitaron a su base alertaran a la Cruz Roja y rápidamente acudieron a ver lo que sucedía, teniendo que subir casi hasta la punta observando a cuatro personas que llevaban en brazos a una persona del sexo masculino de aproximadamente 65 años de edad.

Mencionaron que el hombre lo habían encontrado tirado e inconsciente en lo más alto del cerro y entre ellos se encontraba un médico cirujano de nombre Adán Navarrete Ruiz quien detectó que se trataba de un paro cardiaco.

Sin pensarlo dos veces, le empezaron a dar respiración cardiopulmonar, a lo que el hombre logró reaccionar, pero al llegar a la altura de la caseta policiaca, volvió a caer en paro.

De este punto, una patrulla se lo llevó hasta la clínica 20 del Seguro Social que era la más cercana, y cuando los médicos trataban de prestarle los primeros auxilios, se dieron cuenta de que ya había dejado de existir debido a un paro cardiorespiratorio.

Minutos después, agentes de la Policía Judicial del Estado adscritos a la división de homicidios, así como el agente del Ministerio Público, licenciada Angélica Sandoval Galaviz, arribaron para tomar nota de los hechos.

Hasta ese momento, el hombre no había podido ser identificado debido a que no portaba ningún documento que hiciera saber de quién se trataba.

Al final, personal de la funeraria Ramírez acudieron para hacerse cargo del cuerpo sin vida, trasladándolo al anfiteatro para los trámites de ley.

De última hora, se conoció que anoche el anciano habría sido identificado por sus familiares quienes se trasladaron a la agencia del Ministerio Público, pero aún no se conocía su identidad.

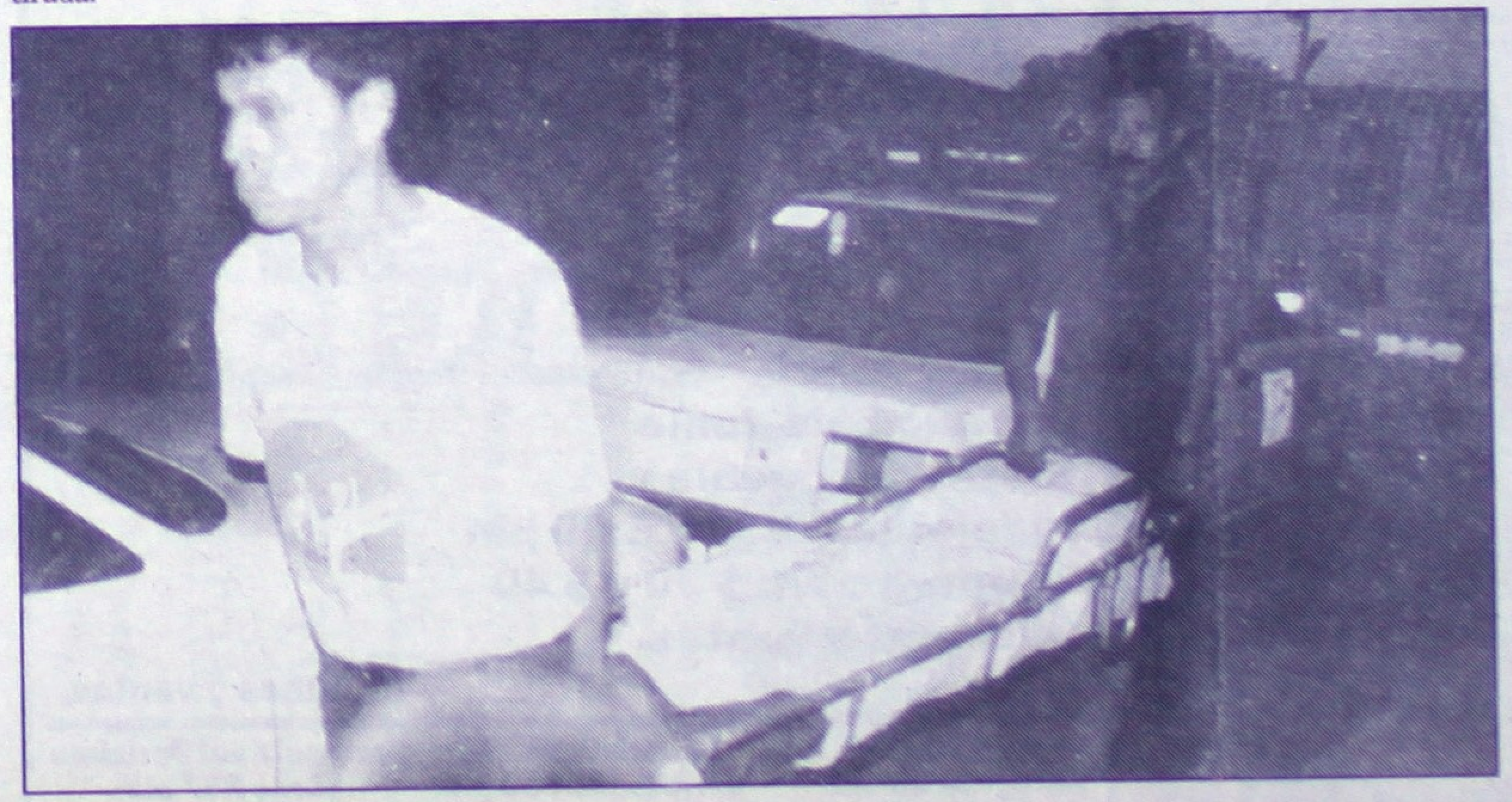

Anoche se desconocía su identidad.

Uno fue encontrado en estado de putrefacción...

¡MUEREN BAÑISTAS AHOGADOS!

** Uno era vecino de Villa Hidalgo, el otro Del Llano en San Blas*

** Fueron casos diferentes, uno de ellos perdió la vida al meterse a las aguas en estado de ebriedad*

Columba Rivera/Meridiano

Tepic.- La Policía Judicial del Estado (PJE), conoció de la muerte de dos jóvenes bañistas, el primero en el Río Santiago, y el otro en el río del poblado Del Llano, éste último municipio de San Blas, siendo rescatado cinco días después ya en avanzado estado de putrefacción.

ANDABA BORRACHO

Según el reporte que emitió dicho cuerpo policíaco, el primer cuerpo fue encontrado aproximadamente a las 14:00 horas, del pasado martes siendo identificado como José Luis Sánchez Jara, de 21 años de edad, originario de la ciudad de Guadalajara, Jalisco, y residente en el poblado de Villa Hidalgo, con domicilio en la calle Unesco en una finca sin número.

Según el reporte, éste joven se encontraba perdido desde el pasado 20 de mayo, luego de meterse a las aguas del río Santiago cuando se encontraba en completo estado de ebriedad.

Pese a los desesperados intentos de un amigo de rescatarlo no lo consiguió, iniciándose la búsqueda de José Luis en la que participó la PJE la DSPM así como amigos y familiares del occiso, sin haberlo localizado.

Fueron cinco días después, es decir, el martes 23 de los corrientes, cuando fue localizado el cadáver por sus familiares a la altura del poblado de Corte, perteneciente a Santiago luego que la corriente lo arrastró varios kilómetros, el cual se encontraba putrefacto y atorado en las ramas de un árbol.

Hasta el lugar, se constituyeron policías judiciales así como el agente del Ministerio Público del fuero común adscrito a Santiago Ixcuintla para realizar las respectivas diligencias y ordenar a personal de una funeraria local el levantamiento del cuerpo.

OTRA VICTIMA: UN JOVEN DE 17 AÑOS

Un joven perdió la vida ante la mirada de sus amigos que se encontraban bañando en aguas del río ubicado en el poblado de Llano, municipio de San Blas, quién luego de nadar un rato, se sumergió para ya no salir.

Los amigos con los que se encontraban, iniciaron la labor de búsqueda, siendo localizado en el fondo ya entrada la noche y luego reportar el hecho a las autoridades correspondientes.

Se trata del joven de 17 años de edad, que fue identificado como Juan González Aguirre, originario de San Miguel del Zapote y vecino del Llano, ambos del municipio de San Blas.

De la muerte, la agencia del Ministerio Público del fuero común adscrito a San Blas tomaron conocimiento e iniciaron la respectiva averiguación previa por asfixia por inmersión.

¡CAYO HOMICIDA IMPRUDENCIAL!

MARTÍN GARCÍA HERNÁNDEZ... Fue detenido por elementos de la Policía Judicial del Estado del «Centro Táctico Operativo» de esta ciudad en base a una orden de aprehensión que giró el Juzgado de lo Penal por el delito de homicidio imprudencial y abandono.

El detenido dijo contar con 38 años de edad, y ser vecino de Estación Nanchi, perteneciente al municipio de Santiago Ixcuintla.

Habremos de recordar que fue el año pasado cuando Martín García fue el causante del accidente carretero en que perdió la vida David de la Paz Sillas, a quien no le prestó atención de ninguna forma y prefirió huir del lugar de los hechos. Hechos por lo cual se abrió una constancia de hechos con número de expediente 135/99, cuales tras una minuciosa investigación arrojaron como resultado la captura del ahora detenido, quien ya se encuentra recluido en una celda del CERESO REGIONAL y a disposición de la Juez Penal. (RUBEN PEREZ/MERIDIANO DE LA COSTA).

A LA SOMBRA OTRO DESOBLIGADO!

GUSTAVO ESCUDERO ARIAS... Dijo contar con 52 años de edad, es santiaguense, y tiene su domicilio en calle Arteaga número 94.

En días pasados fue detenido por la PJE del «CTO» de Ixcuintla y remitido al CERESO REGIONAL por pesar en su contra una orden aprehensión por el delito de abandono de familiares.

El Juzgado de Primera Instancia llegó a esta resolución porque el detenido dejó de apoyar económicamente a su ex-esposa María Leticia Avila Acosta y a sus menores hijos Clara Jaqueline y José Iban de apellidos Escudero Avila. (RUBEN PEREZ/MERIDIANO DE LA COSTA).

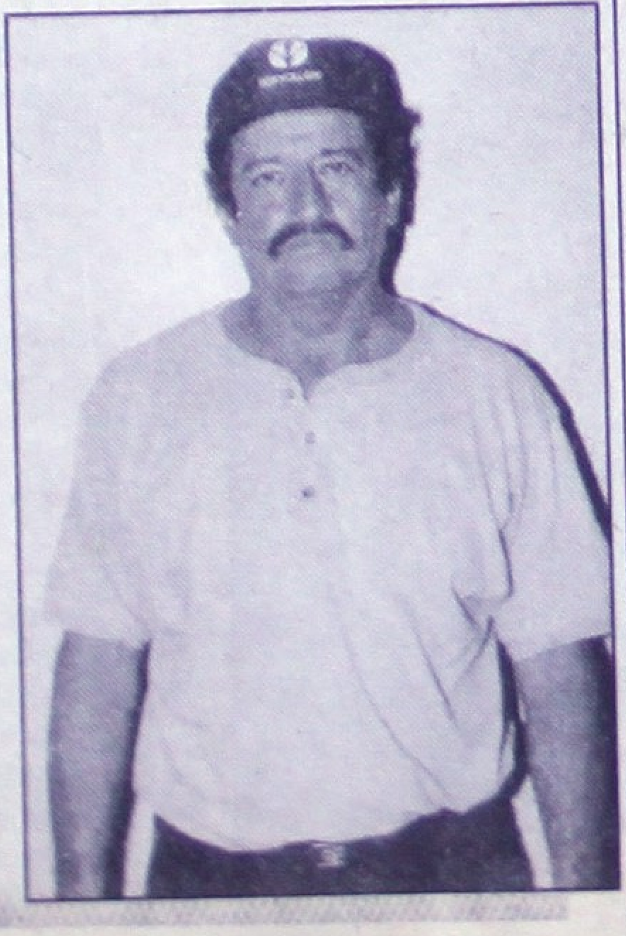

porque el corazón tiene razones que la razón no comprende...

EL GRUPO DE TEATRO CENTENARIO DEL SEMINARIO DE TEPIC

PRESENTA:

en el sueño la vida

Sábado 3 de Junio
teatro del pueblo
funciones: 5:30 y 8:00 pm
cooperación: $ 30 y $ 40
informes y ventas

informes y ventas:

Publivisión Zaragoza 56 ote. | **Farmacia RETES** Av. Allende 298 pte. | **Parroquia del Purísimo** Lerdo 287 ote.

La Estatal Preventiva...

¡PREPARAN NUEVOS Y MEJORES POLICIAS!

Alejandro García y Francisco Palomares/Meridiano

Tepic.- Desde inicio de año se creó la subsecretaría de seguridad pública y prevención del delito y hasta la fecha, la dirección de la Policía Estatal Preventiva se encuentra capacitando a más de cien personas, hombres y mujeres para desempeñarse como los mejores policías en diferentes ámbitos.

Dentro de la subsecretaría también se encuentra, Protección Civil, Bomberos y la Academia de Policía y Vialidad, según lo dio a conocer el capitán Francisco Auleo Paredes Avalos, director de la Policía Estatal Preventiva.

También se encontraba el subdirector, Jorge Humberto González Parra y el director de la Academia de Policía y Vialidad, el meteorólogo, José Angel Murga Calvo.

Esta nueva corporación tiene sus instalaciones en la colonia Caminera, donde antes se encontraba el Ceca y donde ahora muchos reciben capacitación.

Sobre el trabajo que desempeñará este nuevo cuerpo policiaco, Auleo Paredes comentó que actualmente la Policía Judicial del Estado desempeña mucho trabajo preventivo y habría un cambio completo en el concepto de lo que es la seguridad pública.

La seguridad pública es prevención del delito, «por eso se creó, esta policía, para desempeñar estas funciones preventivas» indicó el jefe policiaco.

Asimismo dijo que se cambiará esa actitud que tienen ahora algunos policías, ya que son costumbres malas y viejos vicios... «hay que cambiar eso» puntualizó.

Al respecto, el reportero cuestionó al director sobre la manera de trabajar de algunos elementos, como los de la Policía Municipal a lo que Paredes Avalos contestó:

«Con esa falta de capacitación nos está rebasando la delincuencia, la intención es acabar con todo esto, debe haber un cambio».

Respecto al trabajo que se está realizando desde el mes de Enero cuando se creó este cuerpo, se lanzó una convocatoria para reclutar gente profesional a los cuales, actualmente se encuentran preparándose en un curso con duración de tres meses, donde además se les otorga una beca monetaria.

De ahí saldrán varios grupos entre ellos, la policía estatal preventiva turística, policías preventivos de nuevo ingreso y custodios.

Con este trabajo de profesionalización se pretende que el policía tenga su prestigio y dar la seguridad que no pueden dar algunos policías, asimismo se pretende crear una 'fuerza de reacción' para casos difíciles, tales como un secuestro y acabar con la corrupción.

Por su parte, el director de la Academia de Policía y Vialidad, señaló que el pasado 15 de Marzo dio inicio el curso básico para policía preventivo y de actividades penitenciarias, mismo que tendrá una duración de cuatro meses.

Actualmente se encuentran cursándolo aproximadamente 96 elementos, hombres y mujeres.

Otro de ellos es el para los turísticos donde participan 25 personas, que inició el 15 de Mayo, y agregó que la capacitación será continua para todos los que ingresen.

Al ser cuestionado si actualmente están reclutando personas, mencionó que pronto lo habrá mediante una convocatoria que se dará a conocer en los medios de comunicación.

Es así como este cuerpo policiaco entrará a desempeñar nuevas y efectivas funciones.

El encargado de la capacitación, director de la Academia de Policía y Vialidad José Angel Murga.

El director Auleo Paredes Avalos y el subdirector Jorge Humberto González Parra.

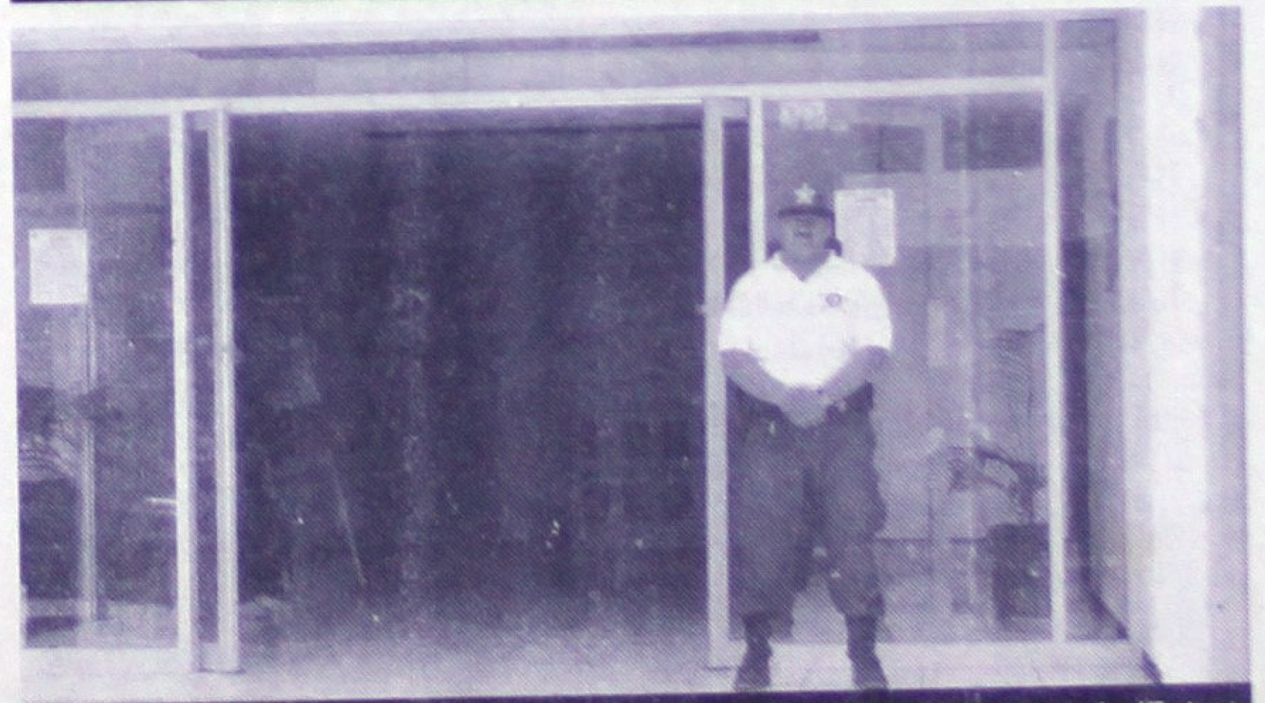

Las instalaciones de la dirección de Policía Preventiva Estatal. (Fotos MERIDIANO/Francisco Palomares)

melate — PRONOSTICOS

RESULTADOS

Sorteo 1301 miércoles 24 de Mayo del 2000

Combinación ganadora: 1, 5, 18, 25, 32, 37 (NATURAL) — 26 (ADICIONAL)

LUGAR	ACIERTOS	GANADORES	PREMIO INDIVIDUAL
1er.	6 NUMEROS NATURALES	—	—
2do.	5 NUMEROS NATURALES Y EL ADICIONAL	—	—
3er.	5 NUMEROS NATURALES	80	$ 11,724.22
4to.	4 NUMEROS NATURALES	2,445	$ 239.75
5to.	3 NUMEROS NATURALES Y EL ADICIONAL	2,195	$ 40.00

PROXIMO SORTEO

$ 15'000,000.00 Quince millones de pesos

Nueva revancha

Combinación ganadora: 2, 12, 25, 26, 37, 38

LUGAR	ACIERTOS	GANADORES	PREMIO INDIVIDUAL
1er.	6 NUMEROS NATURALES	—	—
2do.	5 NUMEROS NATURALES	22	$ 13,816.73
3er.	4 NUMEROS NATURALES	1,195	$ 152.61

PROXIMO SORTEO

$ 14'000,000.00 Catorce millones de pesos

SORTEO EFECTUADO ANTE UN INTERVENTOR DE LA SECRETARIA DE GOBERNACION.